

Nummer 48
Mittwoch
13.12.2006

Amtsblatt

LANDRATSAMT 
ERDING

Herausgeber: Landratsamt Erding, Alois-Schießl-Platz 2, 85435 Erding, Tel. 08122/58-0

www.landkreis-erding.de oder www.kreis-ed.de

Erscheint in der Regel wöchentlich
Bezugspreis für Abonnement jährlich 20,00 Euro
Zu beziehen direkt beim Landratsamt Erding
amtsblatt@lra-ed.de

Inhaltsverzeichnis

Sitzungen des Kreistags und seiner Ausschüsse	587
Bekanntmachungen anderer Behörden und Dienststellen	587
Termine	632
Rat und Hilfe	635

Sitzungen des Kreistags und seiner Ausschüsse

Sitzung des Kreistages am 18.12.2006

Am **Montag, 18.12.2006 um 14:00 Uhr** findet im Großen Sitzungssaal des Landratsamtes, Alois-Schießl-Platz 2, 85435 Erding eine Sitzung des Kreistages statt.

Tagesordnung:

Öffentliche Sitzung

1. Wohnungsbau- und Grundstücksgesellschaft im Landkreis Erding
Bericht
2. Altenhilfeplan und 3. Fortschreibung des Pflegebedarfplans nach dem AGPflegeVG
3. Haushaltswesen
Haushaltsberatung 2007
4. Bekanntgaben und Anfragen

Bekanntmachungen anderer Behörden und Dienststellen

Satzung

für die öffentliche Wasserversorgungseinrichtung des Zweckverbandes zur Wasserversorgung Erding-Ost (Wasserabgabesatzung - WAS)

Aufgrund von Artikel 23 und Artikel 24 Absatz 1 Nr. 1 und 2 und Absatz 2 der Gemeindeordnung (GO) erläßt der Zweckverband zur Wasserversorgung Erding-Ost folgende Satzung:

§ 1

Öffentliche Einrichtung

(1) Der Zweckverband betreibt eine öffentliche Einrichtung zur Wasserversorgung für das Verbandsgebiet das die gesamte Gemeinde Bockhorn, die folgenden Teile der Gemeinde Lengdorf: *Biberg, Graben, Grub, Holz, Kling, Kringing, Liedling, Matzbach, Niedergeislbach, Nodering, Nußrain, Obergeislbach, Obernumberg, Schachtseeon, Schaflding, Schlairdorf, Schröding, Seeon, Unternumberg* und die folgenden Teile der Stadt Dorfen: *Äußere Erdinger Straße 7 u. 8, Breitenloh, Eglafing, Eibach, Geiersberg, Geierseck, Granting, Grün, Haus, Herrnöd, Hinteröd, Hundsmüthing, Jaibing, Jakobrettenbach, Kalling, Kalteneck, Kalternbach, Kirnham, Kronsöd, Längthal, Mannseich, Neuharting, Norlaching, Obergebensbach, Rosenöd, Scheideck, Schergenhub, Schmalhub, Schrollham, Staffing, Taggrub, Taubenthal, Untergebensbach, Vilsöd, Voldering, Weckerling, Wohlsag, Wölling, Aich, Anning, Brunau, Dürneibach, Embach, Erb, Esterndorf, Graß, Harbach, Hiene-*

ring, Homating, Landersdorf, Litzlbach, Niederham 16,19-24, Oberseebach, Öd, Pemberg, Pfaffing 6, Pürstling, Roggling, Schmiedham, Unterseebach, Waxeneck, Watzling 21, Zeilhofen, Oberdorfen umfasst.

§ 2

Grundstücksbegriff - Grundstückseigentümer

(1) Grundstück im Sinne dieser Satzung ist jedes räumlich zusammenhängende und einem gemeinsamen Zweck dienende Grundeigentum desselben Eigentümers, das eine selbständige wirtschaftliche Einheit bildet, auch wenn es sich um mehrere Grundstücke oder Teile von Grundstücken im Sinne des Grundbuchrechts handelt.

Rechtlich verbindliche planerische Festlegungen sind zu berücksichtigen.

(2) Die Vorschriften dieser Satzung für die Grundstückseigentümer gelten auch für Erbbauberechtigte oder ähnlich zur Nutzung eines Grundstückes dinglich Berechtigte.

Von mehreren dinglich Berechtigten ist jeder berechtigt und verpflichtet; sie haften als Gesamtschuldner.

§ 3

Begriffsbestimmungen

Im Sinne dieser Satzung haben die nachstehenden Begriffe folgende Bedeutung:

Versorgungsleitungen sind die Wasserleitungen im Wasserversorgungsgebiet, von denen die Grundstücksanschlüsse abzweigen.

Grundstücksanschlüsse (=Hausanschlüsse) sind die Wasserleitungen von der Abzweigstelle der Versorgungsleitung bis zur Übergabestelle; sie beginnen mit der Anschlussvorrichtung und enden mit der Hauptabsperrvorrichtung.

Anschlussvorrichtung ist die Vorrichtung zur Wasserentnahme aus der Versorgungsleitung, umfassend Anbohrschelle mit integrierter oder zusätzlicher Absperrarmatur oder Abzweig mit Absperrarmatur samt den dazugehörigen technischen Einrichtungen.

Hauptabsperrvorrichtung ist die erste Armatur hinter dem Wasserzähler, mit der die gesamte nachfolgende Wasserverbrauchsanlage abgesperrt werden kann.

Übergabestelle ist das Ende des Grundstücksanschlusses hinter der Hauptabsperrvorrichtung im Grundstück/Gebäude. *Wasserzähler* sind Messgeräte zur Erfassung des durchgeflossenen Wasservolumens.

Absperrventile und etwa vorhandene Wasserzählerbügel sind nicht Bestandteile der Wasserzähler.

Anlagen des Grundstückseigentümers (=Verbrauchsleitungen) sind die Gesamtheit der Anlagenteile in Grundstücken oder in Gebäuden hinter der Übergabestelle.

§ 4

Anschluss- und Benutzungsrecht

(1) Jeder Grundstückseigentümer kann verlangen, dass sein Grundstück nach Maßgabe dieser Satzung an die Wasserversorgungseinrichtung angeschlossen und mit Wasser beliefert wird.

(2) Das Anschluss- und Benutzungsrecht erstreckt sich nur auf solche Grundstücke, die durch eine Versorgungsleitung erschlossen werden.

Der Grundstückseigentümer kann unbeschadet weitergehender bundes- oder landesgesetzlicher Vorschriften nicht verlangen, dass eine neue Versorgungsleitung hergestellt oder eine bestehende Versorgungsleitung geändert wird.

Welche Grundstücke durch die Versorgungsleitung erschlossen werden, bestimmt der Zweckverband.

(3) Der Zweckverband kann den Anschluss eines Grundstückes an eine bestehende Versorgungslei-

tung versagen, wenn die Wasserversorgung wegen der Lage des Grundstückes oder aus sonstigen technischen oder betrieblichen Gründen dem Zweckverband erhebliche Schwierigkeiten bereitet oder besondere Maßnahmen erfordert, es sei denn, der Grundstückseigentümer übernimmt die Mehrkosten, die mit dem Bau und Betrieb zusammenhängen und leistet auf Verlangen Sicherheit.

(4) Der Zweckverband kann das Benutzungsrecht in begründeten Einzelfällen ausschließen oder einschränken, soweit nicht die Bereitstellung von Wasser in Trinkwasserqualität erforderlich ist. Das gilt auch für die Vorhaltung von Löschwasser.

§ 5

Anschluss- und Benutzungszwang

(1) Die zum Anschluss Berechtigten (§ 4) sind verpflichtet, die Grundstücke, auf denen Wasser verbraucht wird, an die öffentliche Wasserversorgungseinrichtung anzuschließen (Anschlusszwang).

Ein Anschlusszwang besteht nicht, wenn der Anschluss rechtlich oder tatsächlich unmöglich ist.

(2) Auf Grundstücken, die an die öffentliche Wasserversorgungseinrichtung angeschlossen sind, ist der gesamte Bedarf an Wasser im Rahmen des Benutzungsrechts (§ 4) ausschließlich aus dieser Einrichtung zu decken (Benutzungszwang).

Gesammeltes Niederschlagswasser darf ordnungsgemäß für Zwecke der Gartenbewässerung verwendet werden.

Verpflichtet sind die Grundstückseigentümer und alle Benutzer der Grundstücke.

Sie haben auf Verlangen des Zweckverbandes die dafür erforderliche Überwachung zu dulden.

§ 6

Befreiung vom Anschluss- und Benutzungszwang

(1) Von der Verpflichtung zum Anschluss oder zur Benutzung wird auf Antrag ganz oder zum Teil befreit, wenn der Anschluss oder die Benutzung aus besonderen Gründen auch unter Berücksichtigung der Erfordernisse des Gemeinwohls nicht zumutbar ist. Der Antrag auf Befreiung ist unter Angabe der Gründe schriftlich beim Zweckverband einzureichen.

(2) Die Befreiung kann befristet, unter Bedingungen, Auflagen und Widerrufsvorbehalt erteilt werden.

§ 7

Beschränkung der Benutzungspflicht

(1) Auf Antrag wird die Verpflichtung zur Benutzung auf einen bestimmten Verbrauchszweck oder Teilbedarf beschränkt, soweit das für die öffentliche Wasserversorgung wirtschaftlich zumutbar ist und nicht andere Rechtsvorschriften oder Gründe der Volksgesundheit entgegenstehen.

Gründe der Volksgesundheit stehen einer Beschränkung der Benutzungspflicht insbesondere entgegen, wenn für den jeweiligen Verbrauchszweck oder Teilbedarf im Sinne von Satz 1 Trinkwasser oder Wasser mit der Beschaffenheit von Trinkwasser erforderlich ist und die Versorgung mit solchem Wasser nur durch die Benutzung der öffentlichen Wasserversorgung gewährleistet wird.

(2) 6 Abs. 1 Satz 2 und Abs. 2 findet entsprechende Anwendung.

(3) Absatz 1 gilt nicht für die Versorgung von Industrieunternehmen und Weiterverteilern sowie für die Vorhaltung von Löschwasser.

(4) Vor der Errichtung oder Inbetriebnahme einer Eigengewinnungsanlage hat der Grundstückseigentümer dem Zweckverband Mitteilung zu machen; dasselbe gilt, wenn eine solche Anlage nach dem Anschluss an die öffentliche Wasserversorgung weiterbetrieben werden soll.

Er hat durch geeignete Maßnahmen sicherzustellen, dass von seiner Eigengewinnungsanlage keine Rückwirkungen in das öffentliche Wasserversorgungsnetz möglich sind.

§ 8 Sondereinbarungen

- (1) Ist der Grundstückseigentümer nicht zum Anschluss berechtigt oder verpflichtet, so kann der Zweckverband durch Vereinbarung ein besonderes Benutzungsverhältnis begründen.
- (2) Für dieses Benutzungsverhältnis gelten die Bestimmungen dieser Satzung und der Beitrags- und Gebührensatzung entsprechend. Ausnahmsweise kann in der Sondereinbarung Abweichendes bestimmt werden, soweit dies sachgerecht ist.

§ 9 Grundstücksanschluss

- (1) Die Grundstücksanschlüsse stehen vorbehaltlich abweichender Vereinbarung im Eigentum des Zweckverbandes.
- (2) Der Zweckverband bestimmt Zahl, Art, Nennwerte und Führung der Grundstücksanschlüsse sowie deren Änderung. Er bestimmt auch, wo und an welche Versorgungsleitung anzuschließen ist. Der Grundstückseigentümer ist vorher zu hören; seine berechtigten Interessen sind nach Möglichkeit zu wahren. Soll der Grundstücks Anschluss auf Wunsch des Grundstückseigentümers nachträglich geändert werden, so kann der Zweckverband verlangen, dass die näheren Einzelheiten einschließlich der Kostentragung vorher in einer gesonderten Vereinbarung geregelt werden.
- (3) Der Grundstücks Anschluss wird vom Zweckverband hergestellt, unterhalten, erneuert, geändert, abgetrennt und beseitigt. Er muss zugänglich und vor Beschädigungen geschützt sein.
- (4) Der Grundstückseigentümer hat die baulichen Voraussetzungen für die sichere Errichtung des Grundstücksanschlusses zu schaffen. Der Zweckverband kann hierzu schriftlich eine angemessene Frist setzen. Der Grundstückseigentümer darf keine Einwirkung auf den Grundstücks Anschluss vornehmen oder vornehmen lassen.
- (5) Der Grundstückseigentümer und die Benutzer haben jede Beschädigung des Grundstücksanschlusses, insbesondere das Undichtwerden von Leitungen, sowie sonstige Störungen unverzüglich dem Zweckverband mitzuteilen.

§ 10 Anlage des Grundstückseigentümers

- (1) Der Grundstückseigentümer ist verpflichtet, für die ordnungsgemäße Errichtung, Erweiterung, Änderung und Unterhalt der Anlage von der Übergabestelle ab mit Ausnahme des Wasserzählers zu sorgen. Hat er die Anlage oder Teile davon einem anderen vermietet oder sonst zur Benutzung überlassen, so ist er neben dem anderen verpflichtet.
- (2) Die Anlage darf nur unter Beachtung der Vorschriften dieser Satzung und anderer gesetzlicher oder behördlicher Bestimmungen sowie nach den anerkannten Regeln der Technik errichtet, erweitert, geändert und unterhalten werden. Anlage und Verbrauchseinrichtungen müssen so beschaffen sein, dass Störungen anderer Abnehmer oder der öffentlichen Versorgungseinrichtungen sowie Rückwirkungen auf die Güte des Trinkwassers ausgeschlossen sind. Der Anschluss wasserverbrauchender Einrichtungen jeglicher Art geschieht auf Gefahr des Grundstückseigentümers.
- (3) Es dürfen nur Materialien und Geräte verwendet werden, die entsprechend den anerkannten Regeln der Technik beschaffen sind. Das Zeichen einer anerkannten Prüfstelle (zum Beispiel DIN-DVGW, DVGW- oder GS-Zeichen) bekundet, dass diese Voraussetzungen erfüllt sind.
- (4) Anlagenteile, die sich vor den Messeinrichtungen befinden, können plombiert werden. Ebenso können Anlagenteile, die zur Anlage des Grundstückseigentümers gehören, unter Plombenverschluss genommen werden, um eine einwandfreie Messung zu gewährleisten. Die dafür erforderliche Ausstattung der Anlage ist nach den Angaben des Zweckverbandes zu veranlassen.

§ 11 Zulassung und Inbetriebsetzung der Anlage des Grundstückseigentümers

(1) Bevor die Anlage des Grundstückseigentümers hergestellt oder wesentlich geändert wird, sind dem Zweckverband folgende Unterlagen in doppelter Fertigung einzureichen:

- a) eine Beschreibung der geplanten Anlage des Grundstückseigentümers und ein Lageplan,
- b) der Name des Unternehmers, der die Anlage errichten soll,
- c) Angaben über eine etwaige Eigenversorgung,
- d) im Fall des § 4 Abs. 3 die Verpflichtung zur Übernahme der Mehrkosten.

Die einzureichenden Unterlagen haben den beim Zweckverband aufliegenden Mustern zu entsprechen.

Alle Unterlagen sind von den Bauherren und Planfertigern zu unterschreiben.

(2) Der Zweckverband prüft, ob die beabsichtigten Anlagen den Bestimmungen dieser Satzung entsprechen.

Ist das der Fall, so erteilt der Zweckverband schriftlich seine Zustimmung und gibt eine Fertigung der eingereichten Unterlagen mit Zustimmungsvermerk zurück. Stimmt der Zweckverband nicht zu, setzt er dem Bauherrn unter Angabe der Mängel eine angemessene Frist zur Berichtigung. Die geänderten Unterlagen sind sodann erneut einzureichen.

Die Zustimmung und die Überprüfung befreien den Grundstückseigentümer, den Bauherrn, den ausführenden Unternehmer und den Planfertiger nicht von der Verantwortung für die vorschriftsmäßige und fehlerfreie Planung und Ausführung der Anlagen.

(3) Mit den Installationsarbeiten darf erst nach schriftlicher Zustimmung des Zweckverbandes begonnen werden.

Eine Genehmigungspflicht nach sonstigen, insbesondere nach straßen-, bau- und wasserrechtlichen Bestimmungen bleibt durch die Zustimmung unberührt.

(4) Installationsarbeiten an der Anlage des Grundstückseigentümers dürfen nur durch den Zweckverband oder durch ein Installationsunternehmen erfolgen, das in ein Installateurverzeichnis des Zweckverbandes oder eines anderen Wasserversorgungsunternehmens eingetragen ist. Der Zweckverband ist berechtigt, die Ausführung der Arbeiten zu überwachen.

(5) Der Grundstückseigentümer hat jede Inbetriebsetzung der Anlage beim Zweckverband über das Installationsunternehmen zu beantragen. Der Anschluss der Anlage an das Verteilungsnetz und die Inbetriebsetzung erfolgen durch den Zweckverband oder seine Beauftragten.

(6) Von den Bestimmungen der Absätze 1 bis 4 kann der Zweckverband Ausnahmen zulassen.

§ 12 Überprüfung der Anlage des Grundstückseigentümers

(1) Der Zweckverband ist berechtigt, die Anlage des Grundstückseigentümers vor und nach ihrer Inbetriebnahme zu überprüfen. Er hat auf erkannte Sicherheitsmängel aufmerksam zu machen und kann deren Beseitigung verlangen.

(2) Werden Mängel festgestellt, welche die Sicherheit gefährden oder erhebliche Störungen erwarten lassen, so ist der Zweckverband berechtigt, den Anschluss oder die Versorgung zu verweigern; bei Gefahr für Leib oder Leben ist er hierzu verpflichtet.

(3) Durch Vornahme oder Unterlassung der Überprüfung der Anlage sowie durch deren Anschluss an das Verteilungsnetz übernimmt der Zweckverband keine Haftung für die Mängelfreiheit der Anlage.

Dies gilt nicht, wenn er bei einer Überprüfung Mängel festgestellt hat, die eine Gefahr für Leib oder Leben darstellen.

§ 13 **Abnehmerpflichten, Haftung**

(1) Die vom Zweckverband mit dem Vollzug der Satzungen des Zweckverbandes beauftragten Personen sind berechtigt zur Überwachung der Pflichten, die sich aus diesen Satzungen ergeben, zu angemessener Tageszeit Grundstücke, Gebäude, Anlagen, Einrichtungen, Wohnungen und Wohnräume in erforderlichen Umfang zu betreten.

Der Grundstückseigentümer, gegebenenfalls auch die Benutzer des Grundstücks, werden davon nach Möglichkeit vorher verständigt.

(2) Der Grundstückseigentümer und die Benutzer sind verpflichtet, alle für die Prüfung des Zustandes der Anlagen erforderlichen Auskünfte zu erteilen. Sie haben die Verwendung zusätzlicher Verbrauchseinrichtungen vor Inbetriebnahme dem Zweckverband mitzuteilen, soweit sich dadurch die vorbehaltene Leistung wesentlich erhöht.

(3) Der Grundstückseigentümer und die Benutzer haften dem Zweckverband für von ihnen verschuldete Schäden, die auf eine Verletzung ihrer Pflichten nach dieser Satzung zurückzuführen sind.

§ 14 **Grundstücksbenutzung**

(1) Der Grundstückseigentümer hat das Anbringen und Verlegen von Leitungen einschließlich Zubehör zur Zu- und Fortleitung von Wasser über sein im Versorgungsgebiet liegendes Grundstück sowie sonstige Schutzmaßnahmen unentgeltlich zuzulassen, wenn und soweit diese Maßnahmen für die örtliche Wasserversorgung erforderlich sind.

Diese Pflicht betrifft nur Grundstücke, die an die Wasserversorgung angeschlossen oder anzuschließen sind, die vom Eigentümer im wirtschaftlichen Zusammenhang mit einem angeschlossenen oder zum Anschluss vorgesehenen Grundstück genutzt werden oder für die die Möglichkeit der Wasserversorgung sonst wirtschaftlich vorteilhaft ist.

Die Verpflichtung entfällt, soweit die Inanspruchnahme der Grundstücke den Eigentümer in unzumutbarer Weise belasten würde.

(2) Der Grundstückseigentümer ist rechtzeitig über Art und Umfang der beabsichtigten Inanspruchnahme seines Grundstücks zu benachrichtigen.

(3) Der Grundstückseigentümer kann die Verlegung der Einrichtungen verlangen, wenn sie an der bisherigen Stelle für ihn nicht mehr zumutbar sind. Die Kosten der Verlegung hat der Zweckverband zu tragen, soweit die Einrichtungen nicht ausschließlich der Versorgung des Grundstückes dienen.

(4) Wird der Wasserbezug nach § 22 Abs. 2 oder 3 eingestellt, ist der Grundstückseigentümer verpflichtet, nach Wahl dem Zweckverband die Entfernung der Einrichtungen zu gestatten oder sie noch fünf Jahre unentgeltlich zu belassen, sofern dies nicht zumutbar ist.

(5) Die Absätze 1 bis 4 gelten nicht für öffentliche Verkehrswege und Verkehrsflächen sowie für Grundstücke, die durch Planfeststellung für den Bau von öffentlichen Verkehrswegen und Verkehrsflächen bestimmt sind.

§ 15 **Art und Umfang der Versorgung**

(1) Der Zweckverband stellt das Wasser zu dem in der Beitrags- und Gebührensatzung aufgeführten Entgelt zur Verfügung.

Er liefert das Wasser als Trinkwasser unter dem Druck und in der Beschaffenheit, die in dem betreffenden Abschnitt des Versorgungsgebietes üblich sind, entsprechend den jeweils geltenden Rechtsvorschriften und den anerkannten Regeln der Technik.

(2) Der Zweckverband ist berechtigt, die Beschaffenheit und den Druck des Wassers im Rahmen der gesetzlichen und behördlichen Bestimmungen sowie der anerkannten Regeln der Technik zu

ändern, sofern dies aus wirtschaftlichen oder technischen Gründen zwingend erforderlich ist. Der Zweckverband wird eine dauernde wesentliche Änderung den Wasserabnehmern nach Möglichkeit mindestens zwei Monate vor der Umstellung schriftlich bekannt geben und die Belange der Anschlussnehmer möglichst berücksichtigen. Die Grundstückseigentümer sind verpflichtet, ihre Anlagen auf eigene Kosten des geänderten Verhältnisses anzupassen.

(3) Der Zweckverband stellt das Wasser im Allgemeinen ohne Beschränkung zu jeder Tages- und Nachtzeit am Ende des Hausanschlusses zur Verfügung. Dies gilt nicht, soweit und solange der Zweckverband durch höhere Gewalt, durch Betriebsstörungen, Wassermangel oder sonstige technische oder wirtschaftliche Umstände, deren Beseitigung ihm nicht zumutbar ist, an der Wasserversorgung gehindert ist.

Der Zweckverband kann die Belieferung ablehnen, mengenmäßig und zeitlich beschränken oder unter Auflagen und Bedingungen gewähren, soweit das zur Wahrung des Anschluss- und Benutzungsrechts der anderen Berechtigten erforderlich ist.

Der Zweckverband darf ferner die Lieferung unterbrechen, um betriebsnotwendige Arbeiten vorzunehmen.

Soweit möglich, gibt der Zweckverband Absperrungen der Wasserleitung vorher öffentlich bekannt und unterrichtet die Abnehmer über Umfang und voraussichtliche Dauer der Unterbrechung.

(4) Das Wasser wird lediglich zur Deckung des Eigenbedarfs für die angeschlossenen Grundstücke geliefert.

Die Überleitung von Wasser in ein anderes Grundstück bedarf der schriftlichen Zustimmung des Zweckverbandes; die Zustimmung wird erteilt, wenn nicht überwiegende versorgungswirtschaftliche Gründe entgegenstehen.

(5) Für Einschränkungen oder Unterbrechungen der Wasserlieferung und für Änderungen des Drucks oder der Beschaffenheit des Wassers, die durch höhere Gewalt, Wassermangel oder sonstige technische oder wirtschaftliche Umstände, die der Zweckverband nicht abwenden kann, oder aufgrund behördlicher Verfügungen veranlasst sind, steht dem Grundstückseigentümer kein Anspruch auf Minderung verbrauchsunabhängiger Gebühren zu.

§ 16

Anschlüsse und Benutzung der Wasserleitung für Feuerlöschzwecke

(1) Sollen auf einem Grundstück private Feuerlöschanschlüsse eingerichtet werden, so sind über die näheren Einzelheiten einschließlich der Kostentragung besondere Vereinbarungen zwischen dem Grundstückseigentümer und dem Zweckverband zu treffen.

(2) Private Feuerlöscheinrichtungen werden mit Wasserzählern ausgerüstet. Sie müssen auch für die Feuerwehr benutzbar sein.

(3) Wenn es brennt, oder wenn sonst Gefahr droht, sind die Anordnungen des Zweckverbandes, der Polizei und der Feuerwehr zu befolgen; insbesondere haben die Wasserabnehmer ihre Leitungen und ihre Eigenanlagen auf verlangen zum Feuerlöschen zur Verfügung zu stellen. Ohne zwingenden Grund dürfen sie in diesen Fällen kein Wasser entnehmen.

(4) Bei Feuergefahr hat der Zweckverband das Recht, Versorgungsleitungen und Grundstücksanschlüsse vorübergehend abzusperren. Dem von der Absperrung betroffenen Wasserabnehmer steht hierfür kein Entschädigungsanspruch zu.

§ 17

Wasserabgabe für vorübergehende Zwecke; Wasserabgabe aus öffentlichen Entnahmestellen

(1) Der Anschluss von Anlagen zum Bezug von Bauwasser oder zu sonstigen vorübergehenden Zwecken ist rechtzeitig beim Zweckverband zu beantragen. Muss das Wasser von einem anderen

Grundstück bezogen werden, so ist die schriftliche Zustimmung des Grundstückseigentümers beizubringen.

Über die Art der Wasserabgabe entscheidet der Zweckverband; er legt die weiteren Bedingungen für den Wasserbezug fest.

(2) Falls Wasser aus öffentlichen Hydranten nicht zum Feuerlöschen, sondern zu anderen vorübergehenden Zwecken entnommen werden soll, stellt der Zweckverband auf Antrag einen Wasserzähler, gegebenenfalls Absperrvorrichtung und Standrohr zur Verfügung und setzt die Bedingungen für die Benützung fest.

§ 18

Haftung bei Versorgungsstörungen

(1) Für Schäden, die ein Grundstückseigentümer durch Unterbrechung der Wasserversorgung oder durch Unregelmäßigkeiten in der Belieferung erleidet, haftet der Zweckverband aus dem Benutzungsverhältnis oder aus unerlaubter Handlung im Fall

1. der Tötung oder Verletzung des Körpers oder der Gesundheit des Grundstückseigentümers, es sei denn, dass der Schaden vom Zweckverband oder einem Erfüllungs- oder Verrichtungsgehilfen weder vorsätzlich noch fahrlässig verursacht worden ist,

2. der Beschädigung einer Sache, es sei denn, dass der Schaden weder durch Vorsatz noch durch grobe Fahrlässigkeit des Zweckverbandes oder eines Erfüllungs- oder Verrichtungsgehilfen verursacht worden ist,

3. eines Vermögensschadens, es sei denn, dass dieser weder durch Vorsatz noch durch grobe Fahrlässigkeit eines vertretungsberechtigten Organs des Zweckverbandes verursacht worden ist.

§ 831 Abs. 1 Satz 2 des Bürgerlichen Gesetzbuches ist nur bei vorsätzlichem Handeln von Verrichtungsgehilfen anzuwenden.

(2) Gegenüber Benutzern und Dritten, an die der Grundstückseigentümer das gelieferte Wasser im Rahmen des § 15 Abs. 4 weiterleitet, haftet der Zweckverband für Schäden, die diesen durch Unterbrechung der Wasserversorgung oder durch Unregelmäßigkeiten in der Belieferung entstehen, wie einem Grundstückseigentümer.

(3) Die Absätze 1 und 2 sind auch auf Ansprüche von Grundstückseigentümern anzuwenden, die diese gegen ein drittes Wasserversorgungsunternehmen aus unerlaubter Handlung geltend machen. Der Zweckverband ist verpflichtet, den Grundstückseigentümern auf Verlangen über die mit der Schadensverursachung durch ein drittes Unternehmen zusammenhängenden Tatsachen insoweit Auskunft zu geben, als sie ihm bekannt sind oder von ihm in zumutbarer Weise aufgeklärt werden können und seine Kenntnis zur Geltendmachung des Schadenersatzes erforderlich ist.

(4) Die Ersatzpflicht entfällt für Schäden unter 15,34 €

(5) Schäden sind dem Zweckverband unverzüglich mitzuteilen.

§ 19

Wasserzähler

(1) Der Wasserzähler ist Eigentum des Zweckverbandes.

Die Lieferung, Aufstellung, technische Überwachung, Unterhaltung, Auswechslung und Entfernung der Wasserzähler sind Aufgabe des Zweckverbandes; er bestimmt auch Art, Zahl und Größe der Wasserzähler sowie ihren Aufstellungsort.

Bei der Aufstellung hat der Zweckverband so zu verfahren, dass eine einwandfreie Zählung gewährleistet ist; er hat den Grundstückseigentümer zuvor anzuhören und seine berechtigten Interessen zu wahren.

(2) Der Zweckverband ist verpflichtet, auf Verlangen des Grundstückseigentümers die Wasserzähler zu verlegen, wenn dies ohne Beeinträchtigungen einer einwandfreien Messung möglich ist.

Der Zweckverband kann die Verlegung davon abhängig machen, dass der Grundstückseigentümer

sich verpflichtet, die Kosten zu übernehmen.

(3) Der Grundstückseigentümer haftet für das Abhandenkommen und die Beschädigung der Wasserzähler, soweit ihn hieran ein Verschulden trifft.

Er hat den Verlust, Beschädigungen und Störungen dieser Einrichtungen dem Zweckverband unverzüglich mitzuteilen.

Er ist verpflichtet, sie vor Abwasser, Schmutz- und Grundwasser sowie vor Frost zu schützen.

(4) Die Wasserzähler werden von einem Beauftragten des Zweckverbandes möglichst in gleichen Zeitabständen oder auf Verlangen des Zweckverbandes vom Grundstückseigentümer selbst abgelesen. Dieser hat dafür zu sorgen, dass die Wasserzähler leicht zugänglich sind.

§ 20

Messeinrichtungen an der Grundstücksgrenze

(1) Der Zweckverband kann verlangen, dass der Grundstückseigentümer auf eigene Kosten an der Grundstücksgrenze nach seiner Wahl einen geeigneten Wasserzählerschacht oder Wasserzählerschrank anbringt, wenn

1. das Grundstück unbebaut ist oder
2. die Versorgung des Gebäudes mit Grundstücksanschlüssen erfolgt, die unverhältnismäßig lang sind oder nur unter besonderen Erschwernissen verlegt werden können, oder
3. kein Raum zur frostsicheren Unterbringung des Wasserzählers vorhanden ist.

(2) Der Grundstückseigentümer ist verpflichtet, die Einrichtungen in ordnungsgemäßem Zustand und jederzeit zugänglich zu halten.

§ 21

Nachprüfung der Wasserzähler

(1) Der Grundstückseigentümer kann jederzeit die Nachprüfung der Wasserzähler durch eine Eichbehörde oder eine staatlich anerkannte Prüfstelle im Sinne des § 6 Abs. 2 des Eichgesetzes verlangen. Stellt der Grundstückseigentümer den Antrag auf Prüfung nicht beim Zweckverband, so hat er diesen vor Antragstellung zu benachrichtigen.

(2) Der Zweckverband braucht dem Verlangen auf Nachprüfung der Wasserzähler nur nachzukommen, wenn der Grundstückseigentümer sich verpflichtet, die Kosten zu übernehmen, falls die Abweichung die gesetzlichen Verkehrsfehlergrenzen nicht überschreitet.

§ 22

Änderungen; Einstellung des Wasserbezugs

(1) Jeder Wechsel des Grundstückseigentümers ist dem Zweckverband unverzüglich schriftlich mitzuteilen.

(2) Will ein Grundstückseigentümer, der zur Benutzung der Wasserversorgungseinrichtung nicht verpflichtet ist, den Wasserbezug aus der öffentlichen Wasserversorgung einstellen, so hat er das mindestens eine Woche vor dem Ende des Wasserbezuges schriftlich dem Zweckverband zu melden.

(3) Will ein zum Anschluss oder zur Benutzung Verpflichteter den Wasserbezug einstellen, hat er beim Zweckverband Befreiung nach § 6 zu beantragen.

§ 23

Einstellung der Wasserlieferung

(1) Der Zweckverband ist berechtigt, die Wasserlieferung ganz oder teilweise fristlos einzustellen, wenn der Grundstückseigentümer oder Benutzer dieser Satzung oder sonstigen die Wasserversorgung betreffenden Anordnungen zuwiderhandelt und die Einstellung erforderlich ist, um

1. eine unmittelbare Gefahr für die Sicherheit von Personen oder Anlagen abzuwenden,
2. den Verbrauch von Wasser unter Umgehung, Beeinflussung oder vor Anbringung der Messeinrichtungen zu verhindern, oder
3. zu gewährleisten, dass Störungen anderer Abnehmer, störende Rückwirkungen auf Einrichtungen des Zweckverbandes oder Dritter oder Rückwirkungen auf die Güte des Trinkwassers ausgeschlossen sind.

(2) Bei anderen Zuwiderhandlungen, insbesondere bei Nichterfüllung einer Zahlungsverpflichtung trotz Mahnung, ist der Zweckverband berechtigt, die Versorgung zwei Wochen nach Androhung einzustellen.

Dies gilt nicht, wenn die Folgen der Einstellung außer Verhältnis zur Schwere der Zuwiderhandlung stehen und hinreichende Aussicht besteht, dass der Grundstückseigentümer seinen Verpflichtungen nachkommt.

Der Zweckverband kann mit der Mahnung zugleich die Einstellung der Versorgung androhen.

(3) Der Zweckverband hat die Versorgung unverzüglich wieder aufzunehmen, sobald die Gründe für die Einstellung entfallen sind.

§ 24 Ordnungswidrigkeiten

Nach Art. 24 Abs.2 Satz 2 der Gemeindeverordnung für den Freistaat Bayern kann mit Geldbuße belegt werden, wer

1. den Vorschriften über den Anschluss- und Benutzungszwang (§ 5) zuwiderhandelt,
2. eine der in § 9 Abs. 5, § 11 Abs. 1, § 13 Abs. 2 und § 22 Abs. 1 und 2 festgelegten Melde-, Auskunfts- oder Vorlagepflichten verletzt,
3. entgegen § 11 Abs. 3 vor Zustimmung des Zweckverbandes mit den Installationsarbeiten beginnt,
4. gegen die vom Zweckverband nach § 15 Abs. 3 Satz 3 angeordneten Verbrauchseinschränkungen oder Verbrauchsverbote verstößt.

§ 25 Anordnungen für den Einzelfall, Zwangsmittel

(1) Der Zweckverband kann zur Erfüllung der nach dieser Satzung bestehenden Verpflichtungen Anordnungen für den Einzelfall erlassen.

(2) Für die Erzwingung der in dieser Satzung vorgeschriebenen Handlungen, eines Duldens oder Unterlassens gelten die Vorschriften des Bayerischen Verwaltungszustellungs- und Vollstreckungsgesetzes.

§ 26 Inkrafttreten

(1) Diese Satzung tritt am 1. Januar 2007 in Kraft.

(2) Gleichzeitig treten die Wasserabgabebesatzung vom 23. November 1989 und die hierzu ergangene Änderungssatzung vom 9. April 2001 außer Kraft.

Mauggen, den 01.12.2006

Sewald
Verbandsvorsitzender

Beitrags- und Gebührensatzung zur Wasserabgabensatzung des Zweckverbandes zur Wasserversorgung Erding-Ost (BGS/WAS)

Aufgrund der Artikel 5, 8 und 9 des Kommunalabgabengesetzes (KAG) erlässt der Zweckverband zur Wasserversorgung Erding-Ost folgende Beitrags- und Gebührensatzung zur Wasserabgabensatzung:

§ 1 Beitragserhebung

Der Zweckverband erhebt zur Deckung seines Aufwandes für die Herstellung der Wasserversorgungseinrichtung für das Verbandsgebiet, das die gesamte Gemeinde Bockhorn, die folgenden Teile der Gemeinde Lengdorf: *Biberg, Graben, Grub, Holz, Kling, Krinning, Liedling, Matzbach, Niedergeislbach, Nodering, Nußrain, Obergeislbach, Obernumberg, Schachtseeon, Schaflding, Schlairdorf, Schröding, Seeon, Unternumberg* und die folgenden Teile der Stadt Dorfen: *Äußere Erdinger Straße 7 u. 8, Breitenloh, Eglafing, Eibach, Geiersberg, Geierseck, Granting, Grün, Haus, Herrnöd, Hinteröd, Hundsmüthing, Jaibing, Jakobrettenbach, Kalling, Kalteneck, Kalternbach, Kirnham, Kronsöd, Längthal, Mannseich, Neuharting, Norlaching, Obergebensbach, Rosenöd, Scheideck, Schergenhub, Schmalhub, Schrollham, Staffing, Taggrub, Taubenthal, Untergebensbach, Vilsöd, Voldering, Weckerling, Wohlsag, Wölling, Aich, Anning, Brunau, Dürneibach, Embach, Erb, Esterndorf, Graß, Harbach, Hienering, Homating, Landersdorf, Litzlbach, Niederham 16,19-24, Oberseebach, Od, Pemberg, Pfaffing 6, Pürstling, Rogglfing, Schmiedham, Unterseebach, Waxeneck, Watzling 21, Zeilhofen, Oberdorfen* umfasst, einen Beitrag.

§ 2 Beitragstatbestand

Der Beitrag wird für bebaute, bebaubare oder gewerblich genutzte oder gewerblich nutzbare Grundstücke erhoben, wenn für sie nach § 4 WAS ein Recht zum Anschluss an die Wasserversorgungseinrichtung besteht.

Ein Beitrag wird auch für Grundstücke erhoben, die an die Wasserversorgungseinrichtung tatsächlich angeschlossen sind oder die auf Grund einer Sondervereinbarung nach § 8 WAS an die Wasserversorgungseinrichtung angeschlossen werden.

§ 3 Entstehen der Beitragsschuld

(1) Die Beitragsschuld entsteht im Falle des

1. § 2 Satz 1, sobald das Grundstück an die Wasserversorgungseinrichtung angeschlossen werden kann,
2. § 2 Satz 2, 1. Alternative, sobald das Grundstück an die Wasserversorgungseinrichtung angeschlossen ist,
3. § 2 Satz 2, 2. Alternative, mit Abschluss der Sondervereinbarung.

Wenn der in Satz 1 genannte Zeitpunkt vor dem Inkrafttreten dieser Satzung liegt, entsteht die Beitragsschuld erst mit Inkrafttreten dieser Satzung.

(2) Wenn eine Veränderung der Fläche oder der Bebauung des Grundstücks vorgenommen wird, die beitragsrechtliche Auswirkungen hat, entsteht die Beitragsschuld mit dem Abschluss dieser Maßnahme.

(3) Beitragstatbestände die von der Satzung vom 31.03.1992 erfasst werden sollten, werden als abgeschlossen behandelt, sofern bestandskräftige Veranlagungen vorliegen. Wurden solche Beitragstatbestände nach der genannten Satzung nicht oder nicht vollständig veranlagt, oder sind Beitragsbescheide noch nicht bestandskräftig, dann bemisst sich der Beitrag nach der vorliegenden Satzung.

§ 4 Beitragsschuldner

Beitragsschuldner ist, wer im Zeitpunkt des Entstehens der Beitragsschuld Eigentümer des Grundstückes oder Erbbauberechtigter ist.

§ 5 Beitragsmaßstab

(1) Der Beitrag wird nach der Grundstücksfläche und der Geschossfläche der vorhandenen Gebäude berechnet.

Die beitragspflichtige Grundstücksfläche wird bei Grundstücken in unbeplanten Gebieten von mindestens 2500 qm (übergroße Grundstücke) auf das 3- fache der beitragspflichtigen Geschossfläche, mindestens jedoch 2500 qm begrenzt.

(2) Die Geschossfläche ist nach den Außenmaßen der Gebäude in allen Geschossen zu ermitteln.

Keller werden mit der vollen Fläche herangezogen.

Dachgeschosse werden nur herangezogen, soweit sie ausgebaut sind.

Gebäude oder selbständige Gebäudeteile, die nach der Art ihrer Nutzung keinen Bedarf nach Anschluss an die Wasserversorgung auslösen oder die an die Wasserversorgung nicht angeschlossen werden dürfen, werden nicht herangezogen; das gilt nicht für Gebäude oder Gebäudeteile, die tatsächlich einen Wasseranschluss haben.

Balkone, Loggien und Terrassen bleiben außer Ansatz, wenn und soweit sie über die Gebäudefluchtlinie hinausragen.

(3) Bei Grundstücken, für die eine gewerbliche Nutzung ohne Bebauung zulässig ist, wird als Geschossfläche ein Viertel der Grundstücksfläche in Ansatz gebracht; das gleiche gilt, wenn auf einem Grundstück die zulässige Bebauung im Verhältnis zur gewerblichen Nutzung nur untergeordnete Bedeutung hat.

(4) Bei sonstigen unbebauten Grundstücken ist die anzusetzende Geschossfläche nach der in der näheren Umgebung vorhandenen Bebauung zu ermitteln; anzusetzen ist das durchschnittliche Maß der tatsächlichen baulichen Ausnutzung der Grundstücke in der näheren Umgebung.

Fehlt es an einer heranziehbaren Bebauung, so ist ein Viertel der Grundstücksfläche als Geschossfläche anzusetzen.

(5) Wird ein Grundstück vergrößert und wurden für diese Flächen noch keine Beiträge geleistet, so entsteht die Beitragspflicht auch hierfür.

Gleiches gilt im Falle der Geschossflächenvergrößerung für die zusätzlich geschaffenen Geschossflächen.

Gleiches gilt für alle sonstigen Veränderungen, die nach Absatz 2 für die Beitragsbemessung von Bedeutung sind.

(6) Wird ein unbebautes Grundstück, für das ein Beitrag nach Absatz 3 oder 4 festgesetzt worden ist, später bebaut, so wird der Beitrag nach Absatz 1 neu berechnet.

Dem so ermittelten Betrag ist der Betrag gegenüberzustellen, der sich im Zeitpunkt des Entstehens der neu zu berechnenden Beitragsschuld (§ 3 Abs. 2) bei Ansatz der nach Absatz 3 oder 4 berücksichtigten Geschossfläche ergeben würde.

Der Unterschiedsbetrag ist nachzuentrichten.

Ergibt die Gegenüberstellung eine Überzahlung, so ist für die Berechnung des Erstattungsbetrages auf den Beitragssatz abzustellen, nach dem der ursprüngliche Beitrag entrichtet wurde.

Der Erstattungsbetrag ist vom Zeitpunkt der Entrichtung des ursprünglichen Beitrags an nach § 238 Abgabenordnung zu verzinsen.

§ 6 Beitragssatz

(1) Der Beitrag beträgt

- a) pro Quadratmeter Grundstücksfläche1,00 €
b) pro Quadratmeter Geschossfläche6,34 €

§ 7 Fälligkeit

Der Beitrag wird einen Monat nach Zustellung des Beitragsbescheides fällig.

§ 7 a Beitragsablösung

Der Beitrag kann vor dem Entstehen der Beitragspflicht abgelöst werden. Der Ablösungsbetrag richtet sich nach der voraussichtlichen Höhe des Beitrags. Ein Rechtsanspruch auf Ablösung besteht nicht.

§ 8 Gebührenerhebung

Der Zweckverband erhebt für die Benutzung der Wasserversorgungseinrichtung Grund- und Verbrauchsgebühren.

§ 9 Grundgebühr

(1) Die Grundgebühr wird nach dem Nenndurchfluss (Q_n) der verwendeten Wasserzähler berechnet. Befinden sich auf einem Grundstück nicht nur vorübergehend mehrere Wasseranschlüsse, so wird die Grundgebühr nach der Summe des Nenndurchflusses der einzelnen Wasserzähler berechnet.

Soweit Wasserzähler nicht eingebaut sind, wird der Nenndurchfluss geschätzt, der nötig wäre, um die mögliche Wasserentnahme messen zu können.

- (2) Die Grundgebühr beträgt bei der Verwendung von Wasserzählern mit Nenndurchfluss
bis 6 Kubikmeter/Stunde 80,00 €/Jahr,
bis 10 Kubikmeter/Stunde 90,00 €/Jahr,
über 10 Kubikmeter/Stunde.....120,00 €/Jahr.

(3) Für die Überlassung eines beweglichen Wasserzählers wird für jeden angefangenen Monat eine Grundgebühr von 10,00 € erhoben.

§ 10 Verbrauchsgebühr

(1) Die Verbrauchsgebühr wird nach der Menge des aus der Wasserversorgungseinrichtung entnommenen Wassers berechnet.

(2) Der Wasserverbrauch wird durch amtlich geeichte und plombierte Wasserzähler festgehalten.

Er ist durch den Zweckverband zu schätzen, wenn

1. ein Wasserzähler nicht vorhanden ist oder

2. der Zutritt zum Wasserzähler oder dessen Ablesung nicht ermöglicht wird oder

3. sich konkrete Anhaltspunkte dafür ergeben, dass der Wasserzähler den wirklichen Wasserverbrauch nicht angibt.

(3) Die Gebühr beträgt 0,50 €/Kubikmeter entnommenen Wassers.

(4) Für den Verbrauch an Bauwasser wird bis zur Fertigstellung der Gebäude eine Pauschalgebühr erhoben, die für jedes errichtete Geschoss 30,00 € beträgt.

§ 11 Entstehen der Gebührenschuld

(1) Die Verbrauchsgebührenschild entsteht mit dem Verbrauch.

(2) Die Grundgebührenschild entsteht erstmals mit dem Tag, der auf den Zeitpunkt der betriebsfertigen Herstellung des Anschlusses folgt; der Zweckverband teilt dem Gebührenschildner diesen Tag schriftlich mit.

Im Übrigen entsteht die Grundgebührenschild mit dem Beginn eines jeden Tages in Höhe eines Tagesbruchteils der Jahresgrundgebührenschild.

§ 12 Gebührenschildner

Gebührenschildner ist, wer im Zeitpunkt des Entstehens der Gebührenschild Eigentümer des Grundstücks oder ähnlich zur Nutzung des Grundstücks dinglich berechtigt ist. Gebührenschildner ist auch der Inhaber eines auf dem Grundstück befindlichen Betriebes.

Mehrere Gebührenschildner sind Gesamtschildner.

§ 13 Abrechnung, Fälligkeit, Vorauszahlung

(1) Der Verbrauch wird jährlich abgerechnet.

Die Grund- und Verbrauchsgebühr wird einen Monat nach Zustellung des Gebührenbescheides fällig.

(2) Auf die Gebührenschild ist zum 15.05. jedes Jahres eine Vorauszahlung in Höhe einer Hälfte der Jahresabrechnung des Vorjahres zu leisten.

Fehlt eine solche Vorjahresberechnung, so setzt der Zweckverband die Höhe der Vorauszahlung unter Schätzung des Jahresgesamtverbrauches fest.

§ 14 Mehrwertsteuer

Zu den Beiträgen und Gebühren wird die Mehrwertsteuer in der jeweiligen gesetzlichen Höhe erhoben.

§ 15
Pflichten der Beitrags- und Gebührenschuldner

Die Beitrags- und Gebührenschuldner sind verpflichtet, dem Zweckverband die für die Höhe der Schuld maßgeblichen Veränderungen unverzüglich zu melden und über den Umfang dieser Veränderungen Auskunft zu erteilen.

§ 16
Inkrafttreten

(1) Diese Satzung tritt zum 1. Januar 2007 in Kraft.

Mauggen, den 01.12.2006

Sewald
Verbandsvorsitzender

Gesetz über die Kommunale Zusammenarbeit; Neufassung der Verbandssatzung des Wasserzweckverbandes Berglerner Gruppe – Beitritt des Marktes Wartenberg

Der Wasserzweckverband Berglerner Gruppe hat uns mit Schreiben vom 24.11.2006 die Neufassung der Verbandssatzung zur Genehmigung vorgelegt. Das Landratsamt Erding erlässt hierzu folgenden

B e s c h e i d :

1. Die von der Versammlung des Wasserzweckverbandes Berglerner Gruppe am 23.11.2006 beschlossene Neufassung der Verbandssatzung und der Beitritt des Marktes Wartenberg werden hiermit rechtsaufsichtlich genehmigt.
2. Für diesen Bescheid werden keine Kosten erhoben.

Erding, 06.12.2006

Landratsamt Erding

SATZUNG

des Zweckverbandes zur Wasserversorgung der Berglerner Gruppe (Wasserzweckverband Berglerner Gruppe)

Der Wasserzweckverband Berglerner Gruppe erlässt aufgrund von Art. 18 Abs. 1 des Gesetzes über die kommunale Zusammenarbeit folgende, mit Schreiben des Landratsamtes Erding vom 06.12.2006 genehmigte

Verbandssatzung

I. Allgemeine Vorschriften

§ 1 Rechtsstellung

- (1) Der Zweckverband führt den Namen "Zweckverband zur Wasserversorgung der Berglerner Gruppe". Er ist eine Körperschaft des öffentlichen Rechts.
- (2) Der Zweckverband hat seinen Sitz an der Verwaltungsgemeinschaft Wartenberg.
- (3) Aufsichtsbehörde über den Zweckverband ist das Landratsamt Erding.

§ 2 Verbandsmitglieder

- (1) Verbandsmitglieder sind die Gemeinden Berglern (Landkreis Erding), Fraunberg (Landkreis Erding), Langenpreising (Landkreis Erding), der Markt Wartenberg (Landkreis Erding) sowie die Stadt Moosburg (Landkreis Freising).
- (2) Andere Gemeinden können dem Zweckverband beitreten.
- (3) Jedes Verbandsmitglied kann zum Schluss eines Rechnungsjahres aus dem Zweckverband austreten, wenn die Verbandsversammlung mit einer Mehrheit von zwei Dritteln der satzungsmäßigen Stimmzahl zustimmt. Der Austritt muss mindestens ein Jahr vorher schriftlich erklärt werden; er bedarf einer Änderung der Verbandssatzung und der Genehmigung der Aufsichtsbehörde. Das Recht, aus wichtigem Grunde zu kündigen (Art. 46 Abs. 2 KommZG), bleibt unberührt.

§ 3 Räumlicher Wirkungsbereich

Der räumliche Wirkungsbereich des Zweckverbandes umfasst folgende Gebiete:

- a) Gemeinde Berglern, gesamtes Gemeindegebiet
- b) Gemeinde Fraunberg für den Bereich der Gemarkungen Fraunberg und Reichenkirchen
- c) Gemeinde Langenpreising, gesamtes Gemeindegebiet
- d) Stadt Moosburg für den Bereich der ehemaligen Gemeinde Pfrombach, soweit er im Lageplan laut Anlage zu dieser Satzung (Plan vom 01.12.2003, Maßstab 1 : 15.000) gekennzeichnet ist.
- e) Markt Wartenberg, gesamtes Gemeindegebiet

In Einzelfällen können außerhalb der in Satz 1 bezeichneten Gebiete mit Zustimmung der Verbandsversammlung öffentlich-rechtliche bzw. privatrechtliche Verträge zur Lieferung von Wasser eingegangen werden.

§ 4 Aufgaben des Zweckverbandes und der Verbandsmitglieder

- (1) Der Zweckverband hat die Aufgabe, eine gemeinsame Wasserversorgungsanlage einschließlich der Ortsnetze zu errichten, zu betreiben, zu unterhalten, die Anlage im Bedarfsfall zu erweitern und bereits vorhandene Ortsnetze zu übernehmen; er versorgt die Endverbraucher mit Trinkwasser, das den einschlägigen Vorschriften entsprechen muss.
- (2) Der Zweckverband erfüllt seine Aufgabe ohne Gewinnabsicht. Er dient ausschließlich und unmittelbar gemeinnützigen Zwecken im Sinne des Steuerrechts.
- (3) Das Recht und die Pflicht der Verbandsmitglieder, die dem Zweckverband übertragenen Aufgaben zu erfüllen und die notwendigen Befugnisse gehen auf den Zweckverband über.
- (4) Der Zweckverband hat das Recht, an Stelle der Verbandsmitglieder Satzungen und Verordnungen für das übertragene Aufgabengebiet zu erlassen.

II. Verfassung und Verwaltung

§ 5 Verbandsorgane

- (1) Die Organe des Zweckverbandes sind
 1. die Verbandsversammlung
 2. der Verbandsvorsitzende.
- (2) Durch Beschluss der Verbandsversammlung kann die Verwaltung einzelner Angelegenheiten beschließenden Ausschüssen übertragen werden.

§ 6 Zusammensetzung der Verbandsversammlung

- (1) Die Verbandsversammlung besteht aus dem Verbandsvorsitzenden, den ersten Bürgermeistern der Mitgliedsgemeinden und den weiteren Vertretern der Mitgliedsgemeinden.
- (2) Die Zahl der Verbandsräte wird auf 20 (einschl. des Verbandsvorsitzenden), festgesetzt. Die Zahl der Vertreter, die ein Verbandsmitglied in die Verbandsversammlung entsendet, richtet sich nach dem tatsächlichen letztjährigen abgerechneten Jahreswasserverbrauch vor Beginn einer neuen Wahlperiode. Die Verteilung der Sitze erfolgt nach dem d' Hondt'schen Verfahren. Jedes Verbandsmitglied entsendet mindestens einen Verbandsrat in die Verbandsversammlung.
- (2a) Mit Wirkung vom 01.05.2008 an erhält der Absatz 2 folgende Fassung:

Jede Mitgliedsgemeinde entsendet je angefangenen 100.000 m³ des tatsächlich abgerechneten letztjährigen Wasserverbrauchs vor Beginn der neuen Wahlperiode je einen weiteren Verbandsrat in die Verbandsversammlung.
- (3) Jeder Verbandsrat hat einen Stellvertreter für den Fall seiner Verhinderung; Verbandsräte können nicht Stellvertreter sein. Die Verbandsräte und ihre Stellvertreter sind von den Verbandsmitgliedern dem Verbandsvorsitzenden - ist ein solcher noch nicht gewählt, der Aufsichtsbehörde - schriftlich zu benennen.
- (4) Für Verbandsräte, die kraft Ihres Amtes der Verbandsversammlung angehören, endet das Amt als Verbandsrat mit dem Ende ihres kommunalen Wahlamtes; entsprechendes gilt für ihre Stellvertreter. Die anderen Verbandsräte und ihre Stellvertreter werden durch Beschluss der Vertretungsorgane der Verbandsmitglieder bestellt, und zwar für

die Dauer der Wahlzeit der Vertretungsorgane, wenn Mitglieder dieser Organe bestellt werden. Die Bestellung nach Satz 2 kann durch Beschluss der Vertretungsorgane aus wichtigem Grund widerrufen werden; sie ist zu widerrufen, wenn ein Verbandsrat, der dem Vertretungsorgan eines Verbandsmitglieds angehört, vorzeitig aus dem Wahlamt oder Vertretungskörperschaft ausscheidet. Die Verbandsräte und ihre Stellvertreter üben ihr Amt bis zum Amtsantritt der neuen Verbandsräte weiter aus.

- (5) Jeder Verbandsrat hat eine Stimme.

§ 7 Einberufung der Verbandsversammlung

- (1) Die Verbandsversammlung tritt auf schriftliche Einladung des Verbandsvorsitzenden zusammen. Die Einladung muss Tagungszeit und -ort und die Beratungsgegenstände angeben und den Verbandsräten spätestens eine Woche vor der Sitzung zugehen. In dringenden Fällen kann der Verbandsvorsitzende die Frist bis auf vierundzwanzig Stunden abkürzen.
- (2) Die Verbandsversammlung ist mindestens jährlich einmal einzuberufen. Sie muss außerdem einberufen werden, wenn es ein Drittel der Verbandsräte oder die Aufsichtsbehörde beantragt; im Antrag sind die Beratungsgegenstände anzugeben.
- (3) Die Aufsichtsbehörde und die für die Beratungsgegenstände jeweils zuständigen Fachbehörden sind von der Sitzung zu unterrichten. Abs. 1 Satz 2 und 3 gilt entsprechend.

§ 8 Sitzungen der Verbandsversammlung

- (1) Der Verbandsvorsitzende bereitet die Beratungsgegenstände der Verbandsversammlung vor. Er leitet die Sitzung und handhabt die Ordnung während der Sitzung.
- (2) Die Vertreter der Aufsichtsbehörde und der jeweiligen Fachbehörden und die mit Angelegenheiten des Wasserzweckverbandes befassten Bediensteten der Verwaltungsgemeinschaft Wartenberg haben das Recht, an den Sitzungen beratend teilzunehmen. Auf Antrag ist ihnen das Wort zu erteilen. Die Verbandsversammlung kann auch andere Personen hören.

§ 9 Beschlüsse und Wahlen der Verbandsversammlung

- (1) Die Verbandsversammlung ist beschlussfähig, wenn sämtliche Verbandsräte ordnungsgemäß geladen sind und die Mehrheit der Verbandsräte anwesend und stimmberechtigt ist. Über andere als in der Einladung angegebene Beratungsgegenstände darf nur dann Beschluss gefasst werden, wenn alle Verbandsräte erschienen und mit einer Beschlussfassung einverstanden sind.
- (2) Wird die Verbandsversammlung wegen Beschlussunfähigkeit, die nicht auf der persönlichen Beteiligung der Mehrheit der Verbandsräte beruht, innerhalb von vier Wochen zum zweiten Mal zur Verhandlung über denselben Gegenstand einberufen, so ist sie ohne Rücksicht auf die Zahl der Erschienenen beschlussfähig; auf diese Folge ist in der zweiten Ladung ausdrücklich hinzuweisen.
- (3) Soweit das Gesetz über die kommunale Zusammenarbeit oder diese Verbandssatzung nicht etwas anderes vorschreiben, werden die Beschlüsse der Verbandsversammlung mit einfacher Mehrheit der Abstimmenden gefasst; es wird offen abgestimmt. Solange ein Verbandsmitglied keine anderen Vertreter bestellt hat, übt der erste Bürgermeister das Stimmrecht aller Vertreter aus. Bei Stimmgleichheit ist der An-

trag abgelehnt. Kein Verbandsrat darf sich der Stimme enthalten, enthält sich ein Verbandsrat trotzdem der Stimme, so gehört er nicht zu den Abstimmenden.

- (4) Bei Wahlen gelten die Absätze 1 bis 3 entsprechend; die Vorschriften über die persönliche Beteiligung finden keine Anwendung. Es wird geheim abgestimmt. Gewählt ist, wer mehr als die Hälfte der abgegebenen gültigen Stimmen erhält. Wird die Mehrheit im ersten Wahlgang nicht erreicht, so findet Stichwahl unter den beiden Bewerbern mit den höchsten Stimmenzahlen statt. Bei Stimmengleichheit in der Stichwahl entscheidet das Los. Haben im ersten Wahlgang drei oder mehr Bewerber die gleiche Anzahl vom Stimmen erhalten, so entscheidet das Los, welche Bewerber in die Stichwahl kommen. Hat ein Bewerber die höchste, zwei oder mehr Bewerber die gleiche nächsthöhere Stimmenzahl erhalten, so entscheidet das Los, wer von diesen in die Stichwahl mit dem Bewerber mit der höchsten Stimmenzahl kommt.
- (5) Die Beschlüsse und Wahlergebnisse sind unter Angabe von Tag und Ort der Sitzung, der Namen der anwesenden Verbandsräte, der behandelten Gegenstände und der Abstimmungsergebnisse (Stimmenverhältnis) in ein Beschlussbuch einzutragen und von dem Verbandsvorsitzenden und dem Schriftführer zu unterzeichnen. Als Schriftführer kann eine Dienstkraft des Zweckverbands, der VG oder eines Verbandsmitglieds, soweit dieses zustimmt, zugezogen werden. Verbandsräte, die einem Beschluss nicht zugestimmt haben, können bis zum Schluss der Sitzung verlangen, dass das in der Niederschrift vermerkt wird. Abschriften der Niederschrift sind unverzüglich den Verbandsmitgliedern und der Aufsichtsbehörde zu übermitteln.

§ 10 Zuständigkeit der Verbandsversammlung

- (1) Die Verbandsversammlung ist ausschließlich zuständig für
1. die Entscheidung über die Errichtung und die wesentliche Erweiterung der den Verbandsaufgaben dienenden Einrichtungen;
 2. die Beschlussfassung über den Erlass, die Änderung oder die Aufhebung von Satzungen und Verordnungen;
 3. die Beschlussfassung über die Haushaltssatzung, die Nachtragshaushaltssatzungen und die Aufnahme von zusätzlichen Krediten während der vorläufigen Haushaltsführung,
 4. die Beschlussfassung über den Finanzplan,
 5. die Feststellung der Jahresrechnung oder des Jahresabschlusses und die Entlastung,
 6. die Wahl des Verbandsvorsitzenden und seiner Stellvertreter, die Bestellung der Mitglieder des Verbandsausschusses und die Festsetzung von Entschädigungen,
 7. die Bildung, Besetzung und Auflösung weiterer Ausschüsse;
 8. den Erlass, die Änderung oder die Aufhebung der Geschäftsordnung für die Verbandsversammlung;
 9. der Erlass, die Änderung oder die Aufhebung der Betriebssatzung für einen Eigenbetrieb oder der Unternehmenssatzung für ein Kommunalunternehmen des Zweckverbandes,
 10. die Entscheidung über die unmittelbare oder mittelbare Beteiligung sowie die Veräußerung einer solchen Beteiligung eines Zweckverbandes an einem Unternehmen in Privatrechtsform,
 11. die Beschlussfassung über die Änderung der Verbandssatzung, die Auflösung des Zweckverbandes und die Bestellung von Abwicklern.

- (2) Die Verbandsversammlung beschließt ferner über die anderen ihr im Gesetz über die kommunale Zusammenarbeit zugewiesenen Gegenstände. Sie ist insbesondere zuständig für die Beschlussfassung über
 1. den Erwerb, die Belastung und die Veräußerung von Grundstücken;
 2. den Abschluss von Rechtsgeschäften aller Art, die für den Zweckverband Verpflichtungen in Höhe von mehr als 6.000,-- Euro mit sich bringen;
 3. den Gesamtplan der im Rechnungsjahr oder in mehreren Rechnungsjahren durchzuführenden Unterhaltungsarbeiten.
- (3) Die Verbandsversammlung kann die Zuständigkeiten nach Absatz 3 allgemein oder für den Einzelfall auf beschließende Ausschüsse übertragen. Sie kann diese Übertragung jederzeit für die Zukunft widerrufen.

§ 11 Rechtsstellung der Verbandsräte

- (1) Die Verbandsräte sind ehrenamtlich tätig. Die Entschädigung richtet sich nach der Entschädigungssatzung.

§ 12 Wahl des Verbandsvorsitzenden

- (1) Der Verbandsvorsitzende und seine Stellvertreter werden von der Verbandsversammlung aus ihrer Mitte gewählt. Der Verbandsvorsitzende soll der gesetzliche Vertreter eines Verbandsmitglieds sein.
- (2) Der Verbandsvorsitzende und seine Stellvertreter werden auf die Dauer von sechs Jahren, sind sie Inhaber eines kommunalen Wahlamtes eines Verbandsmitgliedes, auf die Dauer dieses Amtes gewählt. Sie üben Ihr Amt nach Ablauf der Zeit, für die sie gewählt sind, bis zum Amtsantritt des neugewählten Verbandsvorsitzenden weiter aus.

§ 13 Zuständigkeit des Verbandsvorsitzenden

- (1) Der Verbandsvorsitzende vertritt den Zweckverband nach außen.
- (2) Der Verbandsvorsitzende vollzieht die Beschlüsse der Verbandsversammlung und erledigt in eigener Zuständigkeit alle Angelegenheiten, die nach der Gemeindeordnung kraft Gesetzes dem ersten Bürgermeister zukommen. Er erfüllt die ihm im Gesetz über die kommunale Zusammenarbeit zugewiesenen weiteren Aufgaben.
- (3) Durch besonderen Beschluss der Verbandsversammlung können der/ dem Verbandsvorsitzenden unbeschadet des § 10 Abs. 1 weitere Angelegenheiten zur selbstständigen Erledigung übertragen werden.
- (4) Der Verbandsvorsitzende kann einzelne Befugnisse den Stellvertretern und laufende Verwaltungsangelegenheiten Dienstkräften des Zweckverbandes oder mit Zustimmung eines Verbandsmitglieds dessen Dienstkräften sowie Bediensteten der Verwaltungsgemeinschaft Wartenberg übertragen.
- (5) Erklärungen, durch die der Zweckverband verpflichtet werden soll, bedürfen der Schriftform. Das gilt nicht bei Geschäften, die für den Zweckverband einmalige Verpflichtungen von nicht mehr als 100,-- Euro mit sich bringen.

§ 14 Rechtsstellung des Verbandsvorsitzenden

Der Verbandsvorsitzende und seine Stellvertreter sind ehrenamtlich tätig. Der Verbandsvorsitzende erhält für seine Tätigkeit eine Aufwandsentschädigung nach Maßgabe der Regelung in § 11.

§ 15 Dienstkräfte des Zweckverbandes

- (1) Der Zweckverband bedient sich des Personals der Verwaltungsgemeinschaft Wartenberg.
- (2) Der Geschäftsablauf wird durch Zweckvereinbarungen mit der Verwaltungsgemeinschaft Wartenberg geregelt.

III. Wirtschafts- und Haushaltsführung

§ 16 Anzuwendende Vorschriften

Für die Wirtschafts- und Haushaltsführung des Zweckverbandes gelten die Vorschriften für Gemeinden entsprechend, soweit sich nicht aus dem Gesetz über die kommunale Zusammenarbeit etwas anderes ergibt.

§ 17 Haushaltssatzung

- (1) Der Entwurf der Haushaltssatzung ist den Verbandsmitgliedern spätestens vier Wochen vor der Beschlussfassung in der Verbandsversammlung zu übermitteln.
- (2) Die Haushaltssatzung ist spätestens einen Monat vor Beginn des Rechnungsjahres zu beschließen und mit ihren Anlagen der Aufsichtsbehörde vorzulegen. Rechnungs- und Haushaltsjahr ist das Kalenderjahr.
- (3) Die Haushaltssatzung wird, wenn rechtsaufsichtliche Genehmigungen erforderlich sind, nach Erteilung der Genehmigungen, sonst vier Wochen nach der Vorlage an die Aufsichtsbehörde nach § 22 Abs. 1 bekannt gemacht.

§ 18 Deckung des Finanzbedarfs

- (1) Der Zweckverband erhebt von den Wasserabnehmern Gebühren und Beiträge nach den Vorschriften des Kommunalabgabenrechts.
- (2) Der durch Gebühren, Beiträge und sonstige Einnahmen nicht gedeckte Finanzbedarf für die Errichtung, Erweiterung und Erneuerung der Wasserversorgungsanlage wird auf die Verbandsmitglieder umgelegt (Investitionsumlage). Umlegungsschlüssel sind die Wasseranteile der jeweiligen Verbandsmitglieder nach der letzten Zählerablesung.
- (3) Der durch Gebühren, Beiträge und sonstige Einnahmen nicht gedeckte laufende Finanzbedarf wird auf die Verbandsmitglieder umgelegt (Betriebskostenumlage). Umlegungsschlüssel ist das Verhältnis nach der letzten Zählerablesung im Gebiet der einzelnen Verbandsmitglieder angeschlossenen Wasseranteile.

§ 19 Festsetzung und Zahlung der Umlagen

- (1) Die Investitionsumlage und die Betriebskostenumlage werden in der Haushaltssatzung für jedes Rechnungsjahr neu festgesetzt. Sie können nur während des Rechnungsjahres durch eine Nachtragshaushaltssatzung geändert werden.
- (2) Die Umlagebeträge sind den einzelnen Verbandsmitgliedern durch schriftlichen Bescheid mitzuteilen (Umlagebescheid).
- (3) Die Investitionsumlage und die Betriebskostenumlage werden mit einem Viertel ihrer Jahresbeträge am 10. jedes dritten Quartalsmonats fällig. Werden sie nicht rechtzeitig

entrichtet, so können von den säumigen Verbandsmitgliedern Verzugszinsen bis zu 1 v.H. für den Monat gefordert werden.

- (4) Ist die Investitionsumlage oder die Betriebskostenumlage bei Beginn des Rechnungsjahres noch nicht festgesetzt, so kann der Zweckverband bis zur Festsetzung vorläufige vierteljährliche Teilbeträge in Höhe der im abgelaufenen Rechnungsjahr zuletzt erhobenen Teilbeträge erheben. Nach Festsetzung der Umlage für das laufende Rechnungsjahr ist über die vorläufigen Zahlungen zum nächsten Fälligkeitszeitpunkt abzurechnen.

§ 20 Kassenverwaltung

Der Zweckverband bedient sich des Personals der Verwaltungsgemeinschaft Wartenberg. Die Anordnungsbefugnis obliegt dem Verbandsvorsitzenden; sie kann auf Personal der Verwaltungsgemeinschaft Wartenberg delegiert werden.

§ 21 Jahresrechnung, Prüfung

- (1) Der Verbandsvorsitzende legt die Jahresrechnung/ den Jahresabschluss der Verbandsversammlung innerhalb von sechs Monaten nach Abschluss des Rechnungsjahres vor.
- (2) Die Jahresrechnung/ Der Jahresabschluss soll von der Verbandsversammlung oder von einem Prüfungsausschuss binnen drei Monaten örtlich geprüft werden. Der Prüfungsausschuss ist aus der Mitte der Verbandsversammlung zu bilden. Er besteht aus drei Verbandsräten. Der Vorsitzende des Rechnungsprüfungsausschusses wird von der Verbandsversammlung bestimmt.
- (3) Nach der örtlichen Prüfung wird die Jahresrechnung/ der Jahresabschluss von der Verbandsversammlung festgestellt.
- (4) Nach der Feststellung der Jahresrechnung veranlasst der Verbandsvorsitzende die überörtliche Rechnungsprüfung. Überörtliches Prüfungsorgan ist die staatliche Rechnungsprüfungsstelle des Landratsamtes Erding.
- (5) Aufgrund des Ergebnisses der überörtlichen Rechnungsprüfung beschließt die Verbandsversammlung endgültig über die Anerkennung der Jahresrechnung.

IV. Schlussbestimmungen

§ 22 Öffentliche Bekanntmachungen

- (1) Die Satzungen und Verordnungen des Zweckverbandes werden im Amtsblatt des Landratsamtes Erding bekannt gemacht. Die Verbandsmitglieder weisen in der für die Bekanntmachung ihrer Satzungen vorgesehenen Form auf diese Bekanntmachung hin. Die Satzungen und Verordnungen können in der Geschäftsstelle des Zweckverbandes eingesehen werden.
- (2) Sonstige öffentliche Bekanntmachungen des Zweckverbandes sind von den Verbandsmitgliedern in der für ihre eigenen Bekanntmachungen ortsüblichen Weise vorzunehmen.

§ 23 Besondere Zuständigkeiten der Aufsichtsbehörde

- (1) Abweichend von § 7 Abs. 1 wird die Verbandsversammlung zu ihrer ersten Sitzung von der Aufsichtsbehörde einberufen. Die Aufsichtsbehörde kann die Verbandsver-

- sammlung auch einberufen, wenn der Vorsitzende und sein Stellvertreter verhindert sind und die Tagung der Verbandsversammlung unauf-schiebbar ist.
- (2) Bei Streitigkeiten zwischen dem Zweckverband und den Verbandsmitgliedern, wenn sie sich gleichgeordnet gegenüberstehen, und bei Streitigkeiten der Mitglieder des Zweckverbandes untereinander aus dem Verbandsverhältnis ist die Aufsichtsbehörde zur Schlichtung anzurufen.

§ 24 Auflösung

- (1) Die Auflösung des Zweckverbandes bedarf einer Mehrheit von zwei Dritteln der satzungsmäßigen Stimmzahl in der Verbandsversammlung und der Genehmigung der Aufsichtsbehörde. Die Auflösung ist wie diese Verbandssatzung bekannt zu machen.
- (2) Findet eine Abwicklung statt, so haben die beteiligten Gemeinden das Recht, die auf ihrem Gebiet gelegenen Gegenstände des Anlagevermögens zum geschätzten Zeitwert zu übernehmen. Im Übrigen ist das Vermögen nach Befriedigung der Gläubiger an die Verbandsmitglieder unter Anrechnung der übernommenen Gegenstände nach dem Verhältnis der von ihnen insgesamt entrichteten Investitionsumlagebeträge zu verteilen. Soweit das Vermögen die entrichteten Investitionsumlagebeträge übersteigt, darf es nur für steuerbegünstigte Zwecke verwendet werden.
- (3) Scheidet ein Verbandsmitglied aus dem Zweckverband aus, ohne dass dadurch der Zweckverband aufgelöst wird, so wird es mit dem Betrag abgefunden, den es bei der Auflösung erhalten würde, wenn der Zweckverband zum Zeitpunkt seines Ausscheidens aufgelöst werden würde. Es hat das Recht, die auf seinem Gebiet gelegenen Gegenstände des Anlagevermögens unter Anrechnung auf seinen Abfindungsanspruch zum geschätzten Zeitwert zu übernehmen. Der Abfindungsanspruch wird ein Jahr nach dem Ausscheiden, spätestens im Fall der Auflösung des Zweckverbandes fällig. Die Beteiligten können für die Berechnung und Fälligkeit des Abfindungsanspruchs eine abweichende Regelung vereinbaren.

§ 25 Inkrafttreten

Diese Verbandssatzung tritt am 01.01.2007 in Kraft. Die Verbandssatzung vom 16.12.2003 tritt zum gleichen Zeitpunkt außer Kraft.

Wartenberg, 07.12.2006
gez.

Rudolf Weiß
Verbandsvorsitzender

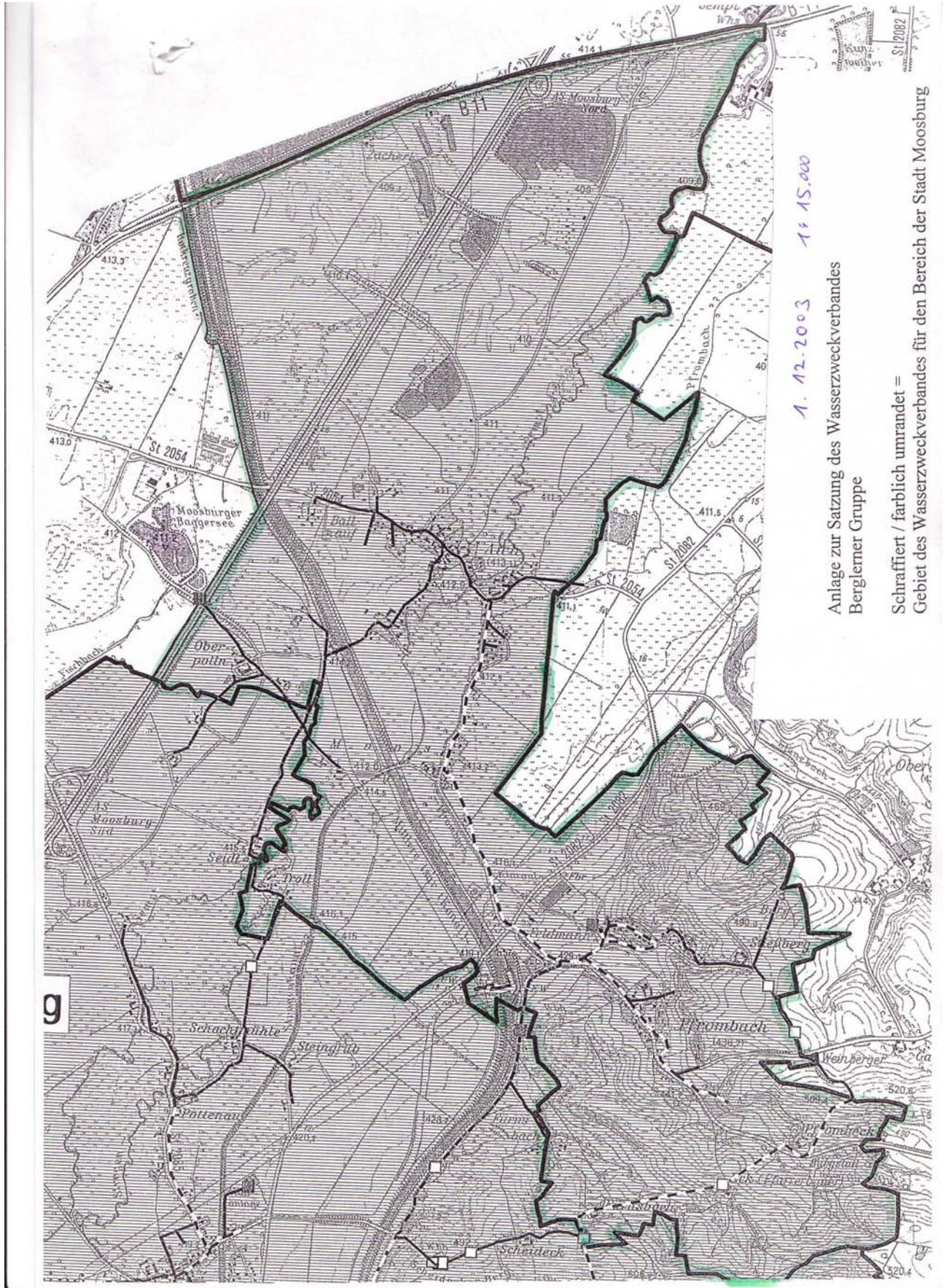

SATZUNG

für die öffentliche Wasserversorgungseinrichtung des Wasserzweckverbandes Berglerner Gruppe (Wasserabgabesatzung - WAS)

Auf Grund der Art.23, 24 Abs. 1 Nrn. 1 und 2 und Abs. 2 der Gemeindeordnung erlässt der Wasserzweckverband "Berglerner Gruppe" mit Beschluss vom 23.11.2006 folgende Satzung:

Öffentliche Einrichtung

- (1) Der Zweckverband betreibt eine Wasserversorgungseinrichtung als öffentliche Einrichtung für die Gemeindegebiete
 - a) Gemeinde Berglern, gesamtes Gemeindegebiet
 - b) Gemeinde Fraunberg, für den Bereich der ehemaligen Gemeinden Fraunberg und Reichenkirchen.
 - c) Gemeinde Langenpreising, gesamtes Gemeindegebiet
 - d) Stadt Moosburg für den Bereich der ehemaligen Gemeinde Pfrombach, soweit er im Lageplan laut Anlage zu dieser Satzung (Karte 1 : 15.000 vom 01.12.2003) gekennzeichnet ist
 - e) Markt Wartenberg, gesamtes Gemeindegebiet mit Ausnahmen der Ortschaften bzw. Einöden Schachtelberg, Thenn, Moos, Fendsbach und Hardt.
- (2) Art und Umfang der Wasserversorgungseinrichtung bestimmt der Zweckverband.

§ 2 Grundstücksbegriff - Grundstückseigentümer

- (1) Grundstück im Sinn dieser Satzung ist jedes räumlich zusammenhängende und einem gemeinsamen Zweck dienende Grundeigentum desselben Eigentümers, das eine selbständige wirtschaftliche Einheit bildet, auch wenn es sich um mehrere Grundstücke oder Teile von Grundstücken im Sinn des Grundbuchrechts handelt. Rechtlich verbindliche, planerische Festlegungen sind zu berücksichtigen.
- (2) Die Vorschriften dieser Satzung für die Grundstückseigentümer gelten auch für Erbauberechtigte oder ähnlich zur Nutzung eines Grundstücks dinglich Berechtigte. Von mehreren dinglich Berechtigten ist jeder berechtigt und verpflichtet; sie haften als Gesamtschuldner.

§ 3 Begriffsbestimmungen

Im Sinne dieser Satzung haben die nachstehenden Begriffe folgende Bedeutung:

Versorgungsleitungen	sind die Wasserleitungen im Wasserversorgungsgebiet, von denen die Grundstücksanschlüsse abzweigen
Grundstücksanschlüsse	sind die Wasserleitungen (Hausanschlüsse) von der Abzweigstelle der Versorgungsleitung bis zur Übergabestelle; sie beginnen mit der Anschlussvorrichtung und enden mit der Hauptabsperrvorrichtung.
Anschlussvorrichtung	ist die Vorrichtung zur Wasserentnahme aus der

Hauptabsperrvorrichtung	Versorgungsleitung, umfassend Anbohrschelle mit integrierter oder zusätzlicher Absperrarmatur oder Abzweig mit Absperrarmatur samt den dazugehörigen technischen Einrichtungen. ist die erste Armatur auf dem Grundstück, mit der die gesamte nachfolgende Wasserverbrauchsanlage einschließlich Wasserzähler abgesperrt werden kann.
Übergabestelle	ist das Ende des Grundstücksanschlusses hinter der Hauptabsperrvorrichtung im Grundstück/Gebäude.
Wasserzähler	sind Messgeräte zur Erfassung des durchgeflossenen Wasservolumens. Absperrventile und etwa vorhandene
Anlagen des Grundstückseigentümer (= Verbrauchsleitungen)	sind die Gesamtheit der Anlagenteile in Grundstücken oder in Gebäuden hinter der Übergabestelle; als solche gelten auch Eigengewinnungsanlagen, wenn sie sich ganz oder teilweise im gleichen Gebäude befinden.

§ 4 Anschluss- und Benutzungsrecht

- (1) Jeder Grundstückseigentümer kann verlangen, dass sein Grundstück nach Maßgabe dieser Satzung an die Wasserversorgungseinrichtung angeschlossen und mit Wasser beliefert wird.
- (2) Das Anschluss- und Benutzungsrecht erstreckt sich nur auf solche Grundstücke, die durch eine Versorgungsleitung erschlossen werden. Der Grundstückseigentümer kann unbeschadet weitergehender bundes- oder landesgesetzlicher Vorschriften nicht verlangen, dass eine neue Versorgungsleitung hergestellt oder eine bestehende Versorgungsleitung geändert wird. Welche Grundstücke durch die Versorgungsleitung erschlossen werden, bestimmt der Zweckverband.
- (3) Der Zweckverband kann den Anschluss eines Grundstücks an eine bestehende Versorgungsleitung versagen, wenn die Wasserversorgung wegen der Lage des Grundstückes oder aus sonstigen technischen oder betrieblichen Gründen des Zweckverbandes erhebliche Schwierigkeiten bereitet oder besondere Maßnahmen erfordert, es sei denn, der Grundstückseigentümer übernimmt die Mehrkosten, die mit dem Bau und Betrieb zusammenhängen, und leistet auf Verlangen Sicherheit.
- (4) Der Zweckverband kann ferner das Benutzungsrecht in begründeten Einzelfällen ausschließen oder einschränken, soweit nicht die Bereitstellung von Wasser in Trinkwasserqualität erforderlich ist. Das gilt auch für die Vorhaltung von Löschwasser.

§ 5 Anschluss- und Benutzungszwang

- (1) Die zum Anschluss Berechtigten (§ 4) sind verpflichtet, die Grundstücke, auf denen Wasser verbraucht wird, an die öffentliche Wasserversorgungseinrichtung anzuschließen (Anschlusszwang). Ein Anschlusszwang besteht nicht, wenn der Anschluss rechtlich oder tatsächlich unmöglich ist.

- (2) Auf Grundstücken, die an die öffentliche Wasserversorgungseinrichtung angeschlossen sind, ist der gesamte Bedarf an Wasser im Rahmen des Benutzungsrechts (§ 4) ausschließlich aus dieser Einrichtung zu decken (Benutzungszwang). Gesammeltes Niederschlagswasser darf ordnungsgemäß für Zwecke der Gartenbewässerung und zur Toilettenspülung verwendet werden. Verpflichtet sind die Grundstückseigentümer und alle Benutzer der Grundstücke. Sie haben auf Verlangen des Zweckverbandes die dafür erforderliche Überwachung zu dulden.
- (3) Vom Benutzungszwang ausgenommen ist die Gartenbewässerung.

§ 6 Befreiung vom Anschluss- oder Benutzungszwang

- (1) Von der Verpflichtung zum Anschluss oder zur Benutzung wird auf Antrag ganz oder zum Teil befreit, wenn der Anschluss oder die Benutzung aus besonderen Gründen auch unter Berücksichtigung der Erfordernisse des Gemeinwohls nicht zumutbar ist. Der Antrag auf Befreiung ist unter Angabe der Gründe schriftlich beim Zweckverband einzureichen.
- (2) Die Befreiung kann befristet, unter Bedingungen, Auflagen und Widerrufsvorbehalt erteilt werden.

§ 7 Beschränkung der Benutzungspflicht

- (1) Auf Antrag wird die Verpflichtung zur Benutzung auf einen bestimmten Verbrauchszweck oder Teilbedarf beschränkt, soweit das für die öffentliche Wasserversorgung wirtschaftlich zumutbar ist und nicht andere Rechtsvorschriften oder Gründe der Volksgesundheit entgegenstehen.
Gründe der Volksgesundheit stehen einer Beschränkung der Benutzungspflicht insbesondere entgegen, wenn für den jeweiligen Verbrauchszweck oder Teilbedarf i.S.v. Satz 1 Trinkwasser oder Wasser mit der Beschaffenheit von Trinkwasser erforderlich ist und die Versorgung mit solchem Wasser nur durch die Benutzung der öffentlichen Wasserversorgung gewährleistet wird.
- (2) § 6 Abs. 1 Satz 2 und Abs. 2 findet entsprechende Anwendung
- (3) Absatz 1 gilt nicht für die Versorgung von Industrieunternehmen und Weiterverteilern sowie für die Vorhaltung von Löschwasser.
- (4) Vor der Errichtung oder Inbetriebnahme einer Eigengewinnungsanlage hat der Grundstückseigentümer dem Zweckverband Mitteilung zu machen; dasselbe gilt, wenn eine solche Anlage nach dem Anschluss an die öffentliche Wasserversorgung weiterbetrieben werden soll. Er hat durch geeignete Maßnahmen sicherzustellen, dass von seiner Eigengewinnungsanlage keine Rückwirkungen in das öffentliche Wasserversorgungsnetz möglich sind. Bei einer Nachspeisung von Trinkwasser aus der öffentlichen Wasserversorgungseinrichtung in eine Eigengewinnungsanlage ist ein freier Auslauf zu verwenden (Ausführung nach DIN 1988 Teil 4 Nr. 4.2.1.).

§ 8 Sondervereinbarungen

- (1) Ist der Grundstückseigentümer nicht zum Anschluss berechtigt oder verpflichtet, so kann der Zweckverband durch Vereinbarung ein besonderes Benutzungsverhältnis begründen.
- (2) Für dieses Benutzungsverhältnis gelten die Bestimmungen dieser Satzung und der Beitrags- und Gebührensatzung entsprechend. Ausnahmsweise kann in der Sondervereinbarung Abweichendes bestimmt werden, soweit dies sachgerecht ist.

§ 9 Grundstücksanschluss

- (1) Die Grundstücksanschlüsse stehen vorbehaltlich abweichender Vereinbarung im Eigentum des Zweckverbandes.
- (2) Der Zweckverband bestimmt Zahl, Art, Nennweite und Führung der Grundstücksanschlüsse sowie deren Änderung. Sie bestimmt auch, wo und an welche Versorgungsleitung anzuschließen ist. Der Grundstückseigentümer ist vorher zu hören; seine berechtigten Interessen sind nach Möglichkeit zu wahren. Soll der Grundstücksanschluss auf Wunsch des Grundstückseigentümers nachträglich geändert werden, so kann der Zweckverband verlangen, dass die näheren Einzelheiten einschließlich der Kostentragung vorher in einer gesonderten Vereinbarung geregelt werden.
- (3) Der Grundstücksanschluss wird vom Zweckverband hergestellt, angeschafft, verbessert, unterhalten, erneuert, geändert, abgetrennt und beseitigt. Er muss zugänglich und vor Beschädigung geschützt sein.
- (4) Der Grundstückseigentümer hat die baulichen Voraussetzungen für die sichere Errichtung des Grundstücksanschlusses zu schaffen. Der Zweckverband kann hierzu schriftlich eine angemessene Frist setzen. Der Grundstückseigentümer darf keine Einwirkungen auf den Grundstücksanschluss vornehmen oder vornehmen lassen.
- (5) Der Grundstückseigentümer und die Benutzer haben jede Beschädigung des Grundstücksanschlusses, insbesondere das Undichtwerden von Leitungen sowie sonstige Störungen unverzüglich dem Zweckverband mitzuteilen.

§ 10 Anlage des Grundstückseigentümers

- (1) Der Grundstückseigentümer ist verpflichtet, für die ordnungsgemäße Errichtung, Erweiterung, Änderung und Unterhaltung der Anlage von der Übergabestelle ab, mit Ausnahme des Wasserzählers, zu sorgen. Hat er die Anlage oder Teile davon einem anderen vermietet oder sonst zur Benutzung überlassen, so ist er neben dem anderen verpflichtet.
- (2) Die Anlage darf nur unter Beachtung der Vorschriften dieser Satzung und anderer gesetzlicher oder behördlicher Bestimmungen sowie nach den anerkannten Regeln der Technik errichtet, erweitert, geändert und unterhalten werden. Anlage und Verbrauchseinrichtungen müssen so beschaffen sein, dass Störungen anderer Abnehmer oder der öffentlichen Versorgungseinrichtungen sowie Rückwirkungen auf die Güte des Trinkwassers ausgeschlossen sind. Der Anschluss wasserverbrauchender Einrichtungen jeglicher Art geschieht auf Gefahr des Grundstückseigentümers.

- (3) Es dürfen nur Materialien und Geräte verwendet werden, die entsprechend den anerkannten Regeln der Technik beschaffen sind. Das Zeichen einer anerkannten Prüfstelle (Z.B. DIN-DVGW, DVGW- oder Gs-Zeichen) bekundet, dass diese Voraussetzungen erfüllt sind.
- (4) Anlageteile, die sich vor den Wasserzähler befinden, können plombiert werden. Ebenso können Anlageteile, die zur Anlage des Grundstückseigentümers gehören, unter Plombenverschluss genommen werden, um eine einwandfreie Messung zu gewährleisten. Die dafür erforderliche Ausstattung der Anlage ist nach den Angaben des Zweckverbandes zu veranlassen.

§ 11 Zulassung und Inbetriebsetzung der Anlage des Grundstückseigentümers

- (1) Bevor die Anlage des Grundstückseigentümers hergestellt oder wesentlich geändert wird, sind dem Zweckverband folgende Unterlagen in doppelter Fertigung einzureichen:
 - a) eine Beschreibung der geplanten Anlage des Grundstückseigentümers und ein Lageplan,
 - b) der Name des Unternehmers, der die Anlage errichten soll.
 - c) Angaben über eine etwaige Eigenversorgung.
 - d) im Fall des § 4 Abs. 3 die Verpflichtung zur Übernahme der Mehrkosten.

Die einzureichenden Unterlagen haben den beim Zweckverband aufliegenden Mustern zu entsprechen. Alle Unterlagen sind von den Bauherren und Planfertigern zu unterschreiben.

- (2) Der Zweckverband prüft, ob die beabsichtigten Anlagen den Bestimmungen dieser Satzung entsprechen. Ist das der Fall, so erteilt der Zweckverband schriftlich seine Zustimmung und gibt eine Fertigung der eingereichten Unterlagen mit Zustimmungsvermerk zurück. Stimmt der Zweckverband nicht zu, setzt er dem Bauherrn unter Angabe der Mängel eine angemessene Frist zur Berichtigung. Die geänderten Unterlagen sind sodann erneut einzureichen. Die Zustimmung und die Überprüfung befreien den Grundstückseigentümer, den Bauherrn, den ausführenden Unternehmer und den Planfertiger nicht von der Verantwortung für die vorschriftsmäßige und fehlerfreie Planung und Ausführung der Anlagen.
- (3) Mit den Installationsarbeiten darf erst nach schriftlicher Zustimmung des Zweckverbandes begonnen werden. Eine Genehmigungspflicht nach sonstigen, insbesondere nach straßen-, bau- und wasserrechtlichen Bestimmungen bleibt durch die Zustimmung unberührt.
- (4) Die Einrichtung der Anlage und wesentliche Veränderungen dürfen nur durch den Zweckverband oder durch ein Installationsunternehmen erfolgen, das in ein Installateurverzeichnis des Zweckverbandes oder eines anderen Wasserversorgungsunternehmens eingetragen ist. Der Zweckverband ist berechtigt, die Ausführung der Arbeiten zu überwachen. Leitungen, die an Eigengewinnungsanlagen angeschlossen sind, dürfen nur mit vorheriger Zustimmung des Zweckverbandes verdeckt werden; andernfalls sind sie auf Anordnung des Zweckverbandes freizulegen.

- (5) Der Grundstückseigentümer hat jede Inbetriebsetzung der Anlage beim Zweckverband über das Installationsunternehmen zu beantragen. Der Anschluss der Anlage an das Verteilungsnetz und die Inbetriebsetzung erfolgen durch den Zweckverband oder seine Beauftragten.
- (6) Von den Bestimmungen der Absätze 1 bis 4 kann der Zweckverband Ausnahmen zulassen.

§ 12 Überprüfung der Anlage des Grundstückseigentümers

- (1) Der Zweckverband ist berechtigt, die Anlage des Grundstückseigentümers vor und nach ihrer Inbetriebnahme zu überprüfen. Er hat auf erkannte Sicherheitsmängel aufmerksam zu machen und kann deren Beseitigung verlangen.
- (2) Werden Mängel festgestellt, welche die Sicherheit gefährden oder erhebliche Störungen erwarten lassen, so ist der Zweckverband berechtigt, den Anschluss oder die Versorgung zu verweigern; bei Gefahr für Leib oder Leben ist er hierzu verpflichtet.
- (3) Durch Vornahme oder Unterlassung der Überprüfung der Anlage sowie durch deren Anschluss an das Verteilungsnetz übernimmt der Zweckverband keine Haftung für die Mängelfreiheit der Anlage. Dies gilt nicht, wenn er bei einer Überprüfung Mängel festgestellt hat, die eine Gefahr für Leib oder Leben darstellen.

§ 13 Abnehmerpflichten, Haftung

- (1) Der Grundstückseigentümer und die Benutzer haben den Beauftragten der Gemeinde, die sich auf Verlangen auszuweisen haben, den Zutritt zu allen der Wasserversorgung dienenden Einrichtungen zu gestatten, soweit dies zur Nachschau der Wasserleitungen, zum Ablesen der Wasserzähler und zur Prüfung, ob die Vorschriften dieser Satzung und die von der Gemeinde auferlegten Bedingungen und Auflagen erfüllt werden, erforderlich ist. Der Grundstückseigentümer, ggf. auch die Benutzer des Grundstücks, werden davon nach Möglichkeit vorher verständigt.
- (2) Der Grundstückseigentümer und die Benutzer sind verpflichtet, alle für die Prüfung des Zustandes der Anlagen erforderlichen Auskünfte zu erteilen. Sie haben die Verwendung zusätzlicher Verbrauchseinrichtungen vor Inbetriebnahme der Gemeinde mitzuteilen, soweit sich dadurch die vorzuhaltende Leistung wesentlich erhöht.
- (3) Der Grundstückseigentümer und die Benutzer haften der Gemeinde für von ihnen verschuldete Schäden, die auf eine Verletzung ihrer Pflichten nach dieser Satzung zurückzuführen sind.

§ 14 Grundstücksbenutzung

- (1) Der Grundstückseigentümer hat das Anbringen und Verlegen von Leitungen einschließlich Zubehör zur Zu- und Fortleitung von Wasser über sein im Versorgungsgebiet liegendes Grundstück sowie sonstige Schutzmaßnahmen unentgeltlich zuzulassen, wenn und soweit diese Maßnahmen für die örtliche Wasserversorgung erforderlich sind. Diese Pflicht betrifft nur Grundstücke, die an die Wasserversorgung angeschlossen oder anzuschließen sind die vom Eigentümer im wirtschaftlichen Zusammenhang mit einem angeschlossenen oder zum Anschluss vorgesehenen Grund-

- stück genutzt werden oder für die Möglichkeit der Wasserversorgung sonst wirtschaftlich vorteilhaft ist. Die Verpflichtung entfällt, soweit die Inanspruchnahme der Grundstücke den Eigentümer in unzumutbarer Weise belasten würde.
- (2) Der Grundstückseigentümer ist rechtzeitig über Art und Umfang der beabsichtigten Inanspruchnahme seines Grundstückes zu benachrichtigen.
 - (3) Der Grundstückseigentümer kann die Verlegung der Einrichtungen verlangen, wenn sie an der bisherigen Stelle für ihn nicht mehr zumutbar sind. Die Kosten der Verlegung hat der Zweckverband zu tragen; soweit die Einrichtungen nicht ausschließlich der Versorgung des Grundstücks dienen.
 - (4) Wird der Wasserbezug nach § 22 Abs. 2 oder 3 eingestellt, ist der Grundstückseigentümer verpflichtet, nach Wahl des Zweckverbandes die Entfernung der Einrichtungen zu gestatten oder sie noch fünf Jahre unentgeltlich zu belassen, sofern dies nicht unzumutbar ist.
 - (5) Die Absätze 1 bis 4 gelten nicht für öffentliche Verkehrswege und Verkehrsflächen sowie für Grundstücke, die durch Planfeststellung für den Bau von Öffentlichen Verkehrswegen und Verkehrsflächen bestimmt sind.

§ 15 Art und Umfang der Versorgung

- (1) Der Zweckverband stellt das Wasser zu dem in der Beitrags- und Gebührensatzung aufgeführten Entgelt zur Verfügung. Er liefert das Wasser als Trinkwasser unter dem Druck und in der Beschaffenheit, die in dem betreffenden Abschnitt des Versorgungsgebietes üblich sind, entsprechend den jeweils geltenden Rechtsvorschriften und den anerkannten Regeln der Technik.
- (2) Der Zweckverband ist berechtigt, die Beschaffenheit und den Druck des Wassers im Rahmen der gesetzlichen und behördlichen Bestimmungen sowie der anerkannten Regeln der Technik zu ändern, sofern dies aus wirtschaftlichen oder technischen Gründen zwingend erforderlich ist. Der Zweckverband wird eine dauernde wesentliche Änderung den Wasserabnehmern nach Möglichkeit mindestens zwei Monate vor der Umstellung schriftlich bekannt geben und die Belange der Anschlussnehmer möglichst berücksichtigen. Die Grundstückseigentümer sind verpflichtet, ihre Anlagen auf eigene Kosten den geänderten Verhältnissen anzupassen.
- (3) Der Zweckverband stellt das Wasser im allgemeinen ohne Beschränkung zu jeder Tag- und Nachtzeit am Ende des Hausanschlusses zur Verfügung. Das gilt nicht, soweit und solange der Zweckverband durch höhere Gewalt, durch Betriebsstörungen, Wassermangel oder sonstige technische oder wirtschaftliche Umstände, deren Beseitigung ihm nicht zumutbar ist, an der Wasserversorgung gehindert ist. Der Zweckverband kann die Belieferung ablehnen, mengenmäßig und zeitlich beschränken oder unter Auflagen und Bedingungen gewähren, soweit das zur Wahrung des Anschluss- und Benutzungsrechts der anderen Berechtigten erforderlich ist. Der Zweckverband darf ferner die Lieferung unterbrechen, um betriebsnotwendige Arbeiten vorzunehmen. Soweit möglich, gibt der Zweckverband Absperrungen der Wasserleitung vorher öffentlich bekannt und unterrichtet die Abnehmer über Umfang und voraussichtliche Dauer der Unterbrechung.

- (4) Das Wasser wird lediglich zur Deckung des Eigenbedarfs für die angeschlossenen Grundstücke geliefert. Die Überleitung von Wasser in ein anderes Grundstück bedarf der schriftlichen Zustimmung des Zweckverbandes; die Zustimmung wird erteilt, wenn nicht überwiegende versorgungswirtschaftliche Gründe entgegenstehen.
- (5) Für Einschränkungen oder Unterbrechungen der Wasserlieferung und für Änderungen des Drucks oder der Beschaffenheit des Wassers, die durch höhere Gewalt, Wassermangel oder sonstige technische oder wirtschaftliche Umstände, die der Zweckverband nicht abwenden kann, oder aufgrund behördlicher Verfügungen veranlasst sind, steht dem Grundstückseigentümer kein Anspruch auf Minderung verbrauchsunabhängiger Gebühren zu.

§ 16 Anschlüsse und Benutzung der Wasserleitung für Feuerlöschzwecke

- (1) Sollen auf einem Grundstück private Feuerlöschanschlüsse eingerichtet werden, so sind über die näheren Einzelheiten einschließlich der Kostentragung besondere Vereinbarungen zwischen dem Grundstückseigentümer und dem Zweckverband zu treffen.
- (2) Private Feuerlöscheinrichtungen werden mit Wasserzählern ausgerüstet. Sie müssen auch für die Feuerwehr benutzbar sein.
- (3) Wenn es brennt oder wenn sonst Gemeingefahr droht, sind die Anordnungen des Zweckverbandes, der Polizei und der Feuerwehr zu befolgen; insbesondere haben die Wasserabnehmer ihre Leitungen und ihre Eigenanlagen auf Verlangen zum Feuerlöschen zur Verfügung zu stellen. Ohne zwingenden Grund dürfen sie in diesen Fällen kein Wasser entnehmen.
- (4) Bei Feuergefahr hat der Zweckverband das Recht, Versorgungsleitungen und Grundstücksanschlüsse vorübergehend abzusperren. Dem von der Absperrung betroffenen Wasserabnehmer steht hierfür kein Entschädigungsanspruch zu.

§ 17 Wasserabgabe für vorübergehende Zwecke

Wasserabgabe aus öffentlichen Entnahmestellen

- (1) Der Anschluss von Anlagen zum Bezug von Bauwasser oder zu sonstigen vorübergehenden Zwecken ist rechtzeitig beim Zweckverband zu beantragen. Muss das Wasser von einem anderen Grundstück bezogen werden, so ist die schriftliche Zustimmung des Grundstückseigentümers beizubringen. Über die Art der Wasserabgabe entscheidet der Zweckverband; er legt die weiteren Bedingungen für den Wasserbezug fest.
- (2) Falls Wasser aus öffentlichen Hydranten nicht zum Feuerlöschen, sondern zu anderen vorübergehenden Zwecken entnommen werden soll, stellt der Zweckverband auf Antrag einen Wasserzähler, gegebenenfalls Absperrvorrichtung und Standrohr zur Verfügung und setzt die Bedingungen für die Benützung fest.

§ 18 Haftung bei Versorgungsstörungen

- (1) Für Schäden, die ein Grundstückseigentümer durch Unterbrechung der Wasserversorgung oder durch Unregelmäßigkeiten in der Belieferung erleidet, haftet der Zweckverband aus dem Benutzungsverhältnis oder aus unerlaubter Handlung im Falle

1. der Tötung oder Verletzung des Körpers oder der Gesundheit des Grundstückseigentümers, es sei denn, dass der Schaden vom Zweckverband oder einem Erfüllungs- oder Verrichtungsgehilfen weder vorsätzlich noch fahrlässig verursacht worden ist.
 2. der Beschädigung einer Sache, es sei denn, dass der Schaden weder durch Vorsatz noch durch grobe Fahrlässigkeit des Zweckverbandes oder eines Erfüllungs- oder Verrichtungsgehilfen verursacht worden ist.
 3. eines Vermögensschadens, sei denn, dass dieser weder durch Vorsatz noch durch grobe Fahrlässigkeit eines vertretungsberechtigten Organs des Zweckverbandes verursacht worden ist. § 831 Abs. 1 Satz 2 des Bürgerlichen Gesetzbuches ist nur bei vorsätzlichem Handeln von Verrichtungsgehilfen anzuwenden.
- (2) Gegenüber Benutzern und Dritten, an die der Grundstückseigentümer das gelieferte Wasser im Rahmen des § 15 Abs. 4 weiterleitet, haftet der Zweckverband für Schäden, die diesen durch Unterbrechung der Wasserversorgung oder durch Unregelmäßigkeiten in der Belieferung entstehen, wie einem Grundstückseigentümer.
- (3) Die Absätze 1 und 2 sind auch auf Ansprüche von Grundstückseigentümern anzuwenden, die diese gegen ein drittes Wasserversorgungsunternehmen aus unerlaubter Handlung geltend machen. Der Zweckverband ist verpflichtet, den Grundstückseigentümern auf Verlangen über die mit der Schadensverursachung durch ein drittes Unternehmen zusammenhängenden Tatsachen insoweit Auskunft zu geben, als sie ihm bekannt sind oder von ihm in zumutbarer Weise aufgeklärt werden können und ihre Kenntnis zur Geltendmachung des Schadensersatzes erforderlich ist.
- (4) Die Ersatzpflicht entfällt für Schäden unter 15,-- Euro.
- (5) Schäden sind dem Zweckverband unverzüglich mitzuteilen.

§ 19 Wasserzähler

- (1) Der Wasserzähler ist Eigentum des Zweckverbandes. Die Lieferung, Aufstellung, technische Überwachung, Unterhaltung, Auswechslung und Entfernung der Wasserzähler sind Aufgabe des Zweckverbandes; er bestimmt auch Art, Zahl und Größe der Wasserzähler sowie ihren Aufstellungsort. Bei der Aufstellung hat der Zweckverband so zu verfahren, dass eine einwandfreie Messung gewährleistet ist; er hat den Grundstückseigentümer zuvor anzuhören und seine berechtigten Interessen zu wahren.
- (2) Der Zweckverband ist verpflichtet, auf Verlangen des Grundstückseigentümers die Wasserzähler zu verlegen, wenn dies ohne Beeinträchtigungen einer einwandfreien Messung möglich ist. Der Zweckverband kann die Verlegung davon abhängig machen, dass der Grundstückseigentümer sich verpflichtet, die Kosten zu übernehmen.
- (3) Der Grundstückseigentümer haftet für das Abhandenkommen und die Beschädigung der Wasserzähler, soweit ihn hieran ein Verschulden trifft. Er hat den Verlust, Beschädigungen und Störungen dieser Einrichtungen dem Zweckverband unverzüglich mitzuteilen. Er ist verpflichtet, sie vor Abwasser, Schmutz und Grundwasser sowie vor Frost zu schützen.
- (4) Die Wasserzähler werden von einem Beauftragten des Zweckverbandes möglichst in gleichen Zeitabständen oder auf Verlangen des Zweckverbandes vom Grundstücksei-

gentümer selbst abgelesen. Dieser hat für zu sorgen, dass die Wasserzähler leicht zugänglich sind.

§ 20 Messeinrichtungen an der Grundstücksgrenze

- (1) Der Zweckverband kann verlangen, dass der Grundstückseigentümer auf eigene Kosten an der Grundstücksgrenze nach seiner Wahl einen geeigneten Wasserzählerschacht oder Wasserzählerschrank anbringt, wenn
 1. das Grundstück unbebaut ist oder
 2. die Versorgung des Gebäudes mit Grundstücksanschlüssen erfolgt, die unverhältnismäßig lang sind oder nur unter besonderen Erschwernissen verlegt werden können, oder
 3. kein Raum zur frostsicheren Unterbringung des Wasserzählers vorhanden ist.
- (2) Der Grundstückseigentümer ist verpflichtet, die Einrichtungen in ordnungsgemäßem Zustand und jederzeit zugänglich zu halten.

§ 21 Nachprüfung von Wasserzähler

- (1) Der Grundstückseigentümer kann jederzeit die Nachprüfung der Wasserzähler durch eine Eichbehörde oder eine staatlich anerkannte Prüfstelle im Sinne des § 6 Abs. 2 des Eichgesetzes verlangen. Stellt der Grundstückseigentümer den Antrag auf Prüfung nicht beim Zweckverband, so hat er diesen vor Antragstellung zu benachrichtigen.
- (2) Der Zweckverband braucht dem Verlangen auf Nachprüfung der Wasserzähler nur nachzukommen, wenn der Grundstückseigentümer sich verpflichtet, die Kosten zu übernehmen, falls die Abweichung die gesetzlichen Verkehrsfehlergrenzen nicht überschreitet.

§ 22 Änderungen; Einstellung des Wasserbezugs

- (1) Jeder Wechsel des Grundstückseigentümers ist dem Zweckverband unverzüglich schriftlich mitzuteilen.
- (2) Will ein Grundstückseigentümer, der zur Benutzung der Wasserversorgungseinrichtung nicht verpflichtet ist, den Wasserbezug aus der öffentlichen Wasserversorgung vollständig einstellen, so hat er das mindestens eine Woche vor dem Ende des Wasserbezugs schriftlich dem Zweckverband zu melden.
- (3) Will ein zum Anschluss oder zur Benutzung Verpflichteter den Wasserbezug einstellen, hat er beim Zweckverband Befreiung nach § 6 zu beantragen.

§ 23 Einstellung der Wasserlieferung

- (1) Der Zweckverband ist berechtigt, die Wasserlieferung ganz oder teilweise fristlos einzustellen, wenn der Grundstückseigentümer oder Benutzer dieser Satzung oder sonstigen die Wasserversorgung betreffenden Anordnungen zuwiderhandelt und die Einstellung erforderlich ist, um
 1. eine unmittelbare Gefahr für die Sicherheit von Personen oder Anlagen abzuwenden,

2. den Verbrauch von Wasser unter Umgehung, Beeinflussung oder vor Anbringung der Messeinrichtungen zu verhindern, oder
 3. zu gewährleisten, dass Störungen anderer Abnehmer, störende Rückwirkungen auf Einrichtungen des Zweckverbandes oder Dritter oder Rückwirkungen auf die Güte des Trinkwassers ausgeschlossen sind.
- (2) Bei anderen Zuwiderhandlungen, insbesondere bei Nichterfüllung einer Zahlungsverpflichtung trotz Mahnung, ist der Zweckverband berechtigt, die Versorgung zwei Wochen nach Androhung einzustellen. Dies gilt nicht, wenn die Folgen der Einstellung außer Verhältnis zur Schwere der Zuwiderhandlung stehen und hinreichende Aussicht besteht, dass der Grundstückseigentümer seinen Verpflichtungen nachkommt. Der Zweckverband kann mit der Mahnung zugleich die Einstellung der Versorgung androhen.
- (3) Der Zweckverband hat die Versorgung unverzüglich wieder aufzunehmen, sobald die Gründe für die Einstellung entfallen sind.

§ 24 Ordnungswidrigkeiten

Nach Art. 24 Abs. 2 Satz 2 der Gemeindeordnung für den Freistaat Bayern kann mit Geldbuße belegt werden, wer

1. den Vorschriften über den Anschluss- und Benutzungszwang (§ 5) zuwiderhandelt,
2. eine der in § 9 Abs. 5, § 11 Abs. 1, § 13 Abs. 2 und § 22 Abs. 1 und 2 festgelegten Melde-, Auskunfts- oder Vorlagepflichten verletzt.
3. entgegen § 11 Abs. 3 vor Zustimmung des Zweckverbandes mit den Installationsarbeiten beginnt,
4. gegen die vom Zweckverband nach § 15 Abs. 3 Satz 3 angeordneten Verbrauchseinschränkungen oder Verbrauchsverbote verstößt.

§ 25 Anordnungen für den Einzelfall, Zwangsmittel

- (1) Der Zweckverband kann zur Erfüllung der nach dieser Satzung bestehenden Verpflichtungen Anordnungen für den Einzelfall erlassen.
- (2) Für die Erzwingung der in dieser Satzung vorgeschriebenen Handlungen, eines Duldens oder Unterlassens gelten die Vorschriften des Bayerischen Verwaltungszustellungs- und Vollstreckungsgesetzes.

§ 26 Inkrafttreten

- (1) Diese Satzung tritt am Tag nach ihrer Bekanntmachung in Kraft.
- (2) Gleichzeitig tritt die Wasserabgabensatzung vom 16.12.2003, außer Kraft.

Wartenberg, 24.11.2006

Zweckverband zur Wasserversorgung der Berglerner Gruppe
gez.
Rudolf Weiß
Verbandsvorsitzender

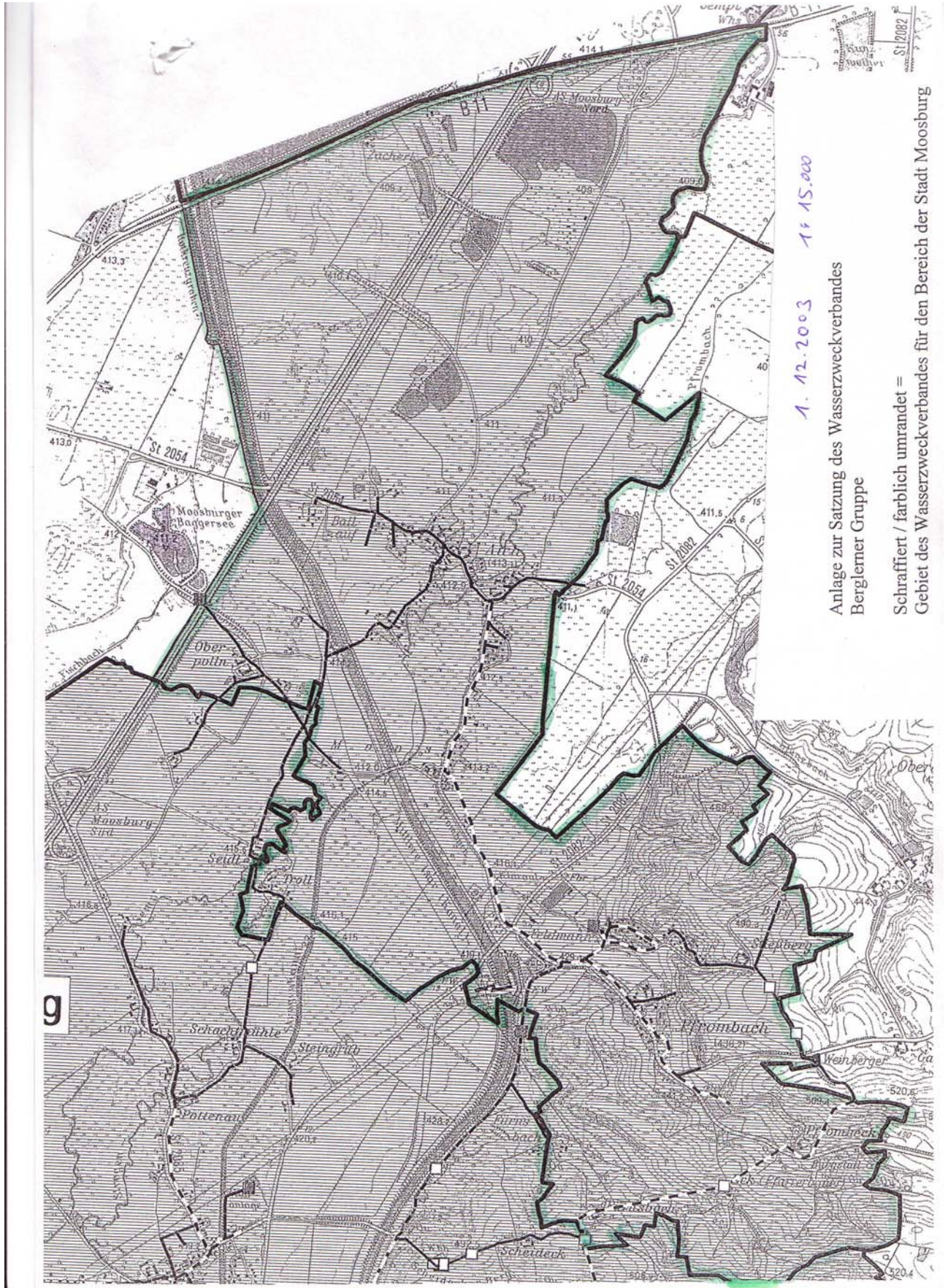

Entschädigungssatzung für ehrenamtliche Tätigkeit im Zweckverband zur Wasserversorgung der Berglerner Gruppe

Der Zweckverband zur Wasserversorgung der Berglerner Gruppe (im folgenden kurz „Zweckverband“ genannt) erlässt auf Grund der Artikel 26 und Art. 30 des Gesetzes über die kommunale Zusammenarbeit (KommZG) und den Art. 20a, Art. 23 und 32 der Gemeindeordnung für den Freistaat Bayern (GO) folgende

Entschädigungssatzung:

§ 1 Ehrenamtliche Tätigkeit; Entschädigung

- (1) Die Mitglieder der Verbandsversammlung sind ehrenamtlich tätig. Ihre Tätigkeit erstreckt sich auf die Mitwirkung bei den Beratungen und Entscheidungen der Verbandsversammlung.
- (2) Die Mitglieder der Verbandsversammlung erhalten für ihre Tätigkeit als Entschädigung ein Sitzungsgeld für die notwendige Teilnahme an Sitzungen der Verbandsversammlung in Höhe von 20,- Euro je Sitzung. Satz 1 gilt nicht für Mitglieder, die Kraft ihres Amtes der Verbandsversammlung angehören; sie erhalten nur Ersatz ihrer nachgewiesenen Auslagen (Art. 30 Abs. 2 KommZG).
- (3) Die Mitglieder der Verbandsversammlung haben ferner Anspruch auf Ersatz ihrer Auslagen; sie erhalten für auswärtige Tätigkeiten Reisekosten und Tagegelder wie sie im Bayerischen Reisekostengesetz für Beamte ab Besoldungsgruppe A8 vorgesehen sind.

§ 2 Entschädigung des Verbandsvorsitzenden und der Stellvertreter

- (1) Der Verbandsvorsitzende erhält für seine Tätigkeit als Vorsitzender eine monatliche Aufwandsentschädigung in Höhe von 783,43 Euro.
- (2) Die Stellvertreter des Verbandsvorsitzenden erhalten eine monatliche Aufwandsentschädigung in Höhe von 76,09 Euro. Im Krankheitsfalle des 1. Vorsitzenden erhält er nach einem Monat dessen Bezüge.

§ 3 In-Kraft-Treten

Diese Entschädigungssatzung tritt zum 01.01.2007 in Kraft.

Wartenberg, 24.11.2006
Zweckverband zur Wasserversorgung der Berglerner Gruppe
gez.
Rudolf Weiß
Verbandsvorsitzender

Beitrags- und Gebührensatzung

zur Entwässerungssatzung des Abwasserzweckverbandes Erdinger Moos

Aufgrund der Art. 5, 8 und 9 des Kommunalabgabengesetzes erlässt der Abwasserzweckverband Erdinger Moos folgende Beitrags- und Gebührensatzung zur Entwässerungssatzung:

§ 1 Beitragserhebung

Der Abwasserzweckverband erhebt zur Deckung seines Aufwandes für die Herstellung der Entwässerungseinrichtungen im Verbandsgebiet einen Beitrag.

§ 2 Beitragstatbestand

Der Beitrag wird für bebaute, bebaubare oder gewerblich genutzte oder gewerblich nutzbare sowie für solche Grundstücke und befestigte Flächen erhoben, auf denen Abwasser anfällt, wenn

1. für sie nach § 4 EWS ein Recht zum Anschluss an die Entwässerungseinrichtung besteht oder
2. sie an die Entwässerungseinrichtung tatsächlich angeschlossen sind oder
3. sie aufgrund einer Sondervereinbarung nach § 7 EWS an die Entwässerungseinrichtung angeschlossen werden.

§ 3 Entstehen der Beitragsschuld

(1) Die Beitragsschuld entsteht im Falle des

1. § 2 Nr. 1 sobald das Grundstück an die Entwässerungseinrichtung angeschlossen werden kann,
2. § 2 Nr. 2 sobald das Grundstück an die Entwässerungseinrichtung angeschlossen ist,
3. § 2 Nr. 3 mit Abschluss der Sondervereinbarung.

Wenn der in Satz 1 genannte Zeitpunkt vor dem In-Kraft-Treten dieser Satzung liegt, entsteht die Beitragsschuld erst mit In-Kraft-Treten dieser Satzung.

(2) Wird eine Veränderung der Fläche, der Bebauung oder der Nutzung des Grundstückes vorgenommen, die beitragsrechtliche Auswirkungen hat, entsteht die Beitragsschuld mit dem Abschluss der Maßnahme.

§ 4 Beitragsschuldner

Beitragsschuldner ist, wer im Zeitpunkt des Entstehens der Beitragsschuld Eigentümer des Grundstückes oder Erbbauberechtigter ist.

§ 5 Beitragsmaßstab

(1) Der Beitrag wird im Systembereich A, B1 und C nach der Grundstücksfläche und der Geschossfläche der vorhandenen Gebäude berechnet. Der Beitrag im Systembereich B2 wird nach der Geschossfläche der vorhandenen Gebäude errechnet.

(2) Die beitragspflichtige Grundstücksfläche wird bei Grundstücken in unbeplanten Gebieten von mindestens 2.500 m² Fläche (übergroße Grundstücke) auf das 3-fache der beitragspflichtigen Geschossfläche, mindestens jedoch 2.500 m² begrenzt.

(3) Die Geschossfläche ist nach den Außenmaßen der Gebäude in allen Geschossen zu ermitteln. Keller werden mit der vollen Geschossfläche herangezogen. Dachgeschosse werden nur herangezogen, soweit sie ausgebaut sind; als Geschossfläche für das ausgebauten Dachgeschoss werden 66,67 v.H. der Geschossfläche des darunterliegenden Geschosses angesetzt. Bei nur teilweisem Ausbau des Dachgeschosses erfolgt die Berechnung nur anteilmäßig.

Gebäude oder selbständige Gebäudeteile, die nach der Art ihrer Nutzung keinen Bedarf nach Anschluss an die Schmutzwasserableitung auslösen oder an die Schmutzwasserableitung nicht angeschlossen werden dürfen, werden nicht zum Beitrag herangezogen; das gilt nicht für Gebäude oder Gebäudeteile, die tatsächlich eine Schmutzwasserableitung haben.

Balkone, Loggien und Terrassen bleiben außer Ansatz, wenn und soweit sie über die Gebäudefluchtlinie hinausragen.

(4) Bei Grundstücken, für die eine gewerbliche Nutzung ohne Bebauung zulässig ist, sind als Geschossfläche 25 von Hundert der Grundstücksfläche in Ansatz zu bringen; das gleiche gilt, wenn auf einem Grundstück die zulässige Bebauung im Verhältnis zur gewerblichen Nutzung nur untergeordnete Bedeutung hat.

(5) Bei sonstigen unbebauten Grundstücken ist die anzusetzende Geschossfläche nach der in der näheren Umgebung vorhandenen Bebauung zu ermitteln; anzusetzen ist das durchschnittliche Maß der tatsächlichen baulichen Ausnutzung der Grundstücke in der näheren Umgebung. Fehlt es an einer heranziehbarer Bebauung, so ist ein Viertel der Grundstücksfläche als Geschossfläche anzusetzen.

(6) Wird ein Grundstück vergrößert und wurden für diese Flächen noch keine Beiträge geleistet, so entsteht die Beitragspflicht auch hierfür. Gleiches gilt im Falle der Bebauung eines unbebauten Grundstückes und im Falle der Geschossflächenvergrößerung für die neu oder zusätzlich geschaffenen Geschossflächen. Gleiches gilt für alle sonstigen Veränderungen, die nach Absatz 2 und 3 für die Beitragsbemessung von Bedeutung sind.

(7) Wird ein unbebautes Grundstück, für das ein Beitrag nach Abs. 4 oder 5 festgesetzt worden ist, später bebaut, so wird der Beitrag nach Absatz 1 neu berechnet. Dem so ermittelten Betrag ist der Betrag gegenüberzustellen, der sich im Zeitpunkt des Entstehens der neu zu berechnenden Beitragsschuld (§ 3 Abs. 2) bei Ansatz der nach Absatz 4 oder 5 berücksichtigten Geschossfläche ergeben würde. Der Unterschiedsbeitrag ist nachzuentrichten.

Ergibt die Gegenüberstellung eine Überzahlung, so ist für die Berechnung des Erstattungsbetrages auf den Beitragssatz abzustellen, nach dem der ursprüngliche Beitrag entrichtet wurde. Der Erstattungsbetrag ist vom Zeitpunkt der Entrichtung des ursprünglichen Beitrages an nach § 238 AO zu verzinsen.

§ 6 Beitragssatz

Der Beitrag beträgt

im Systembereich A, B1 und C

für Grundstücke, für die vor dem 01.01.1996 ein Grundstücksanschluss hergestellt wurde	
je Quadratmeter Grundstücksfläche	1,80 Euro
je Quadratmeter Geschossfläche	13,30 Euro

für Grundstücke, für die vor dem 01.01.1996 kein Grundstücksanschluss hergestellt wurde	
je Quadratmeter Grundstücksfläche	2,10 Euro
je Quadratmeter Geschossfläche	14,90 Euro

für Grundstücke, für die ab dem 01.01.2007 ein Grundstücksanschluss hergestellt wurde	
je Quadratmeter Grundstücksfläche	2,65 Euro
je Quadratmeter Geschossfläche	17,60 Euro

im Systembereich B2

für Grundstücke, für die vor dem 01.01.1996 ein Grundstücksanschluss hergestellt wurde	
je Quadratmeter Geschossfläche	13,30 Euro

für Grundstücke, für die vor dem 01.01.1996 kein Grundstücksanschluss hergestellt wurde	
je Quadratmeter Geschossfläche	15,30 Euro

für Grundstücke, für die ab dem 01.01.2007 ein Grundstücksanschluss hergestellt wurde	
je Quadratmeter Geschossfläche	18,55 Euro

Soweit im Systembereich A, B1 und C eine Versickerung oder anderweitige Beseitigung des gesamten Niederschlagwassers ordnungsgemäß möglich ist, entfällt der Beitrag für die Grundstücksfläche.

§ 7 Fälligkeit

Der Beitrag wird einen Monat nach Zustellung des Beitragsbescheides zur Zahlung fällig.

§ 7 a Beitragsablösung

Der Beitrag kann vor dem Entstehen der Beitragspflicht abgelöst werden. Der Ablösungsbetrag richtet sich nach der voraussichtlichen Höhe des Beitrages. Ein Rechtsanspruch auf Ablösung besteht nicht.

§ 8

Erstattung der Kosten für Grundstücksanschlüsse

(1) Die Kosten für Grundstücksanschlüsse sind, soweit diese nicht nach § 1 Abs. 3 EWS Bestandteil der Entwässerungseinrichtung sind, in der jeweils tatsächlich entstandenen Höhe zu erstatten.

(2) Der Erstattungsanspruch entsteht mit Abschluss der jeweiligen Maßnahme. Schuldner ist, wer im Zeitpunkt des Entstehens des Erstattungsanspruchs Eigentümer des Grundstückes oder Erbbauberechtigter ist.

§ 9

Gebührenerhebung

Der Abwasserzweckverband erhebt für die Benutzung der Entwässerungseinrichtung Schmutzwasser- und Niederschlagswassergebühren.

§ 10

Schmutzwassergebühren

(1) Die Schmutzwassergebühr wird nach Maßgabe der nachfolgenden Absätze nach der Menge des Schmutzwassers berechnet, die der Entwässerungseinrichtung von den angeschlossenen Grundstücken zugeführt wird.

Die Schmutzwassergebühr beträgt pro Kubikmeter 1,05 Euro.

(2) Als Schmutzwassermenge gelten die dem Grundstück aus der Wasserversorgungseinrichtung und aus der Eigengewinnungsanlage (z.B. Zisternen) zugeführte Wassermenge abzüglich der nachweislich auf dem Grundstück verbrauchten oder zurückgehaltenen Wassermengen, soweit der Abzug nicht nach Abs. 3 ausgeschlossen ist. Als dem Grundstück aus der Eigengewinnungsanlage zugeführte Wassermenge werden pauschal 15 Kubikmeter je Jahr und Einwohner angesetzt. Es steht dem Gebührenpflichtigen frei, den Nachweis eines niedrigeren Wasserverbrauches zu führen. Der Nachweis der verbrauchten und der zurückgehaltenen Wassermengen obliegt dem Gebührenpflichtigen. Der Nachweis ist spätestens innerhalb von drei Monaten nach Ablauf jedes Berechnungsjahres zu erbringen.

Bei landwirtschaftlichen Betrieben mit Großviehhaltung gilt für jedes Stück Großvieh eine Wassermenge von 20 Kubikmeter je Jahr als nachgewiesen. Maßgebend ist die im Vorjahr durchschnittlich gehaltene Viehzahl. Mit Einwilligung des Viehhalters kann auf das Ergebnis der letzten allgemeinen Viehzählung nach dem Viehzählungsgesetz zurückgegriffen werden, sofern nicht nachgewiesen wird, dass es von der im Vorjahr durchschnittlich gehaltenen Viehzahl abweicht. Die Viehzählung darf nicht länger als zwei Jahre vor der jeweiligen Abrechnung (§ 15) stattgefunden haben. Die Wassermenge wird durch Wasserzähler ermittelt. Sie sind von der Gemeinde zu schätzen, wenn

1. ein Wasserzähler nicht vorhanden ist, oder
2. der Zutritt zum Wasserzähler oder dessen Ablesung nicht ermöglicht wird, oder
3. sich konkrete Anhaltspunkte dafür ergeben, dass der Wasserzähler den wirklichen Wasserverbrauch nicht angibt.

Bei Einleitern mit einem jährlichen Wasserverbrauch von über 20.000 Kubikmetern, die auf dem Grundstück Wassermengen verbrauchen oder zurückhalten, wird die durch eine eigene Überwachungseinrichtung gemessene Abwassermenge herangezogen.

(3) Vom Abzug nach Absatz 2 sind ausgeschlossen:

- a) Wassermengen bis zu 6 Kubikmeter jährlich
- b) das hauswirtschaftlich genutzte Wasser
- c) in landwirtschaftlichen Betrieben der Anteil der durch Großvieheinheiten nachgewiesenen Abzugsmenge, der unter der Mindestmenge von 35 m³ pro Person und Jahr verbleibt. Maßgebend für das laufende Berechnungsjahr ist der mit Haupt- und Nebenwohnsitz auf dem Grundstück gemeldete Personenstand vom 3. Dezember
- d) das zur Speisung von Heizungsanlagen verbrauchte Wasser.

§ 11

Niederschlagswassergebühr

(1) Die Niederschlagswassergebühr bemisst sich nach der bebauten, überbauten, befestigten, vollversiegelten oder teilversiegelten Grundstücksfläche, von der Niederschlagswasser unmittelbar oder mittelbar in die Entwässerungseinrichtung abfließen kann (angeschlossene Grundstücksfläche).

– Die Niederschlagswassergebühr beträgt 0,67 Euro pro Jahr je Quadratmeter angesetzte Grundstücksfläche.

(2) Als angeschlossen gelten solche Grundstücksflächen, von denen das Niederschlagswasser

- a) über einen auf dem Grundstück befindlichen Anschluss direkt (unmittelbarer Anschluss) oder
- b) über einen auf dem Grundstück befindlichen Anschluss unter Benutzung einer im fremden Eigentum stehenden Abwasserleitung (mittelbarer Anschluss) oder
- c) oberirdisch aufgrund eines Gefälles über befestigte Flächen des betreffenden Grundstücks und/oder von Nachbargrundstücken – insbesondere Straßen, Wegen, Stellplätzen, Garagenvorhöfen – (tatsächlicher Anschluss) in die öffentliche Entwässerungseinrichtung gelangen kann.

(3) Als bebaute oder überbaute Grundstücksflächen gelten die Grundflächen der auf dem Grundstück befindlichen Gebäude im Sinne von Art. 2 Abs. 2 der Bayerischen Bauordnung (z.B. Wohn- und Geschäftshäuser, Fabriken, Lagerhallen, Werkstätten, Garagen) sowie die durch Dachüberstände, Vordächer und sonstige Überdachungen überbauten Flächen.

(4) Als befestigte oder vollversiegelte Flächen gelten alle Flächen, die durch menschliches Einwirken so verdichtet sind, dass die natürliche Versickerungsfähigkeit des Bodens nicht nur unterheblich verändert wurde. Dies gilt insbesondere für die auf dem Grundstück geteerten, betonierten, asphaltierten, gepflasterten, gefliesten, plattierten oder mit anderen wasserundurchlässigen Materialien befestigten Flächen, soweit sie nicht bereits in den Flächen nach Abs. 3 enthalten sind.

(5) Als teilversiegelte Flächen gelten die begrünter Dachflächen und die auf versickerungsfähigem Untergrund vorhandenen verlegten Pflaster- oder Plattenbeläge mit offenen Fugen, die 10 mm oder größer sind. Dazu gehören auch wassergebundene Flächen (z.B. Kies- und Schotterflächen), die wasserdurchlässig sind.

(6) Die Flächen nach den Absätzen 3 bis 5 werden bei der Festsetzung der Niederschlagswassergebühr wie folgt angesetzt:

- a) Flächen im Sinne der Abs. 3 und 4 mit 100 v.H.
- b) Flächen im Sinne des Abs. 5 mit 50 v.H.

(7) Für die Zisternen mit einem Mindestinhalt von zwei Kubikmeter, die einen Überlauf in die Entwässerungseinrichtung haben, wird für jeden vollen Kubikmeter, der den Mindestinhalt von zwei Kubikmeter überschreitet, 10 Quadratmeter der bebauten, überbauten, befestigten, vollversiegelten oder teilversiegelten Grundstücksfläche abgezogen.

(8) Die nach dem Absätzen 1 bis 7 maßgebliche Fläche wird grundsätzlich im Wege der Selbstveranlagung von den Gebührenpflichtigen ermittelt.

Der Abwasserzweckverband berechnet für alle Grundstücke, die vor dem 1. Mai 2005 bebaut oder befestigt waren, die Flächen nach den Absätzen 3 bis 5 mittels Auswertung der Luftbefliegung. Der Gebührenpflichtige hat im Rahmen der Selbstauskunft dem Abwasserzweckverband mitzuteilen, ob Niederschlagswasser von den bebauten und befestigten Flächen in die öffentliche Entwässerungseinrichtung eingeleitet werden.

Der Gebührenpflichtige hat für alle nach dem 1. Mai 2005 vorgenommenen Bebauungen, Befestigungen und sonstigen Veränderungen der voll versiegelten und teilversiegelten Flächen dem Abwasserzweckverband einen Nachweis der bebauten, überbauten, befestigten vollversiegelten oder teilversiegelten Grundstücksfläche vorzulegen. Der Nachweis ist dadurch zu führen, dass der Gebührenpflichtige anhand maßstabsgerechter Planunterlagen die einzelnen Flächen, von denen Niederschlagswasser eingeleitet wird, unter Angabe ihrer Größe genau bezeichnet.

Kommt der Gebührenpflichtige seinen Pflichten nach Abs. 8 nicht nach, wird bis zur endgültigen Feststellung der entwässerten Flächen die gesamte Grundstücksfläche als Bemessungsgrundlage angesetzt.

Entsteht die Gebührenpflicht erst im Laufe des Kalenderjahres, so wird für jedes volle Quartal ein Viertel der Jahresgebühr berechnet. Diese gilt auch für jede Veränderung der für die Niederschlagswassergebühr maßgebenden Grundstücksfläche.

Die Beauftragten des Abwasserzweckverbandes können die anschlussfähigen und angeschlossenen Grundstücke zur Überprüfung der Grundstücksflächen, von denen Niederschlagswasser eingeleitet wird, betreten.

§ 12

Starkverschmutzerzuschlag

(1) Für Schmutzwasser aus Betrieben, das stärker verschmutzt ist als das normale häusliche Schmutzwasser, wird zur Einleitungsgebühr (§ 10 Abs. 1) ein Zuschlag erhoben.

(2) Voraussetzung für die Festsetzung des Zuschlags ist,

dass das eingeleitete Schmutzwasser einen biologischen Sauerstoffbedarf in 5 Tagen (BSB₅) von über 660 mg/l oder

einen chemischen Sauerstoffbedarf (CSB) von über 1200 mg/l oder
einen Kjeldahl-Stickstoff von über 85 mg/l aufweist

(3) Der Zuschlag in Euro/m³ errechnet sich nach folgender Formel:

Starkverschmutzerzuschlag =

$$\text{Schmutzwassergebühr} \times \left[\left(0,77 \times \frac{\text{gemessener BSB}_5 - 660}{660} \right) + \left(0,09 \times \frac{\text{Gemessener CSB} - 1200}{1200} \right) + \left(0,14 \times \frac{\text{gemessener Kjeldahlstickstoff} - 85}{85} \right) \right] \times 0,5$$

Ist einer der drei Summanden im Klammerausdruck der Formel negativ, so wird er bei der Berechnung des Zuschlags nicht berücksichtigt. Der so errechnete Zuschlag wird auf volle Cents abgerundet.

(4) Bei der Berechnung wird die Konzentration an BSB₅, CSB und Kjeldahl-Stickstoff zugrunde gelegt. Zur Ermittlung des Starkverschmutzerzuschlages werden vom Abwasserzweckverband auf Kosten des Gebührenschuldners bis zu sechs Stichproben im Jahr entnommen. Maßgebend für die Höhe des Zuschlages ist der Durchschnittswert der mengen- und zeitproportionalen 24-Stunden-Mischprobemessungen der Schmutzwasserkonzentration die an unterschiedlichen Arbeitstagen eines Produktionsjahres entnommen werden. Kann aus technischen Gründen die Messung mit mengenproportionalen Tagesmischproben nicht durchgeführt werden, sind während des Abwassereinleitungszeitraumes Stichproben zu nehmen.

Ändert sich das Produktionsniveau eines Betriebes, so kann dies bei den Messungen des Gebührenzuschlages berücksichtigt werden, wenn der Gebührenschuldner die Änderung des Produktionsniveaus mindestens 14 Tage vorher anzeigt.

§ 13

Entstehen der Gebührenschild

Die Schmutzwassergebühr entsteht mit jeder Einleitung von Schmutzwasser in die Entwässerungseinrichtung. Die Niederschlagswassergebühr entsteht mit jeder Einleitung von Niederschlagswasser in die Entwässerungseinrichtung.

§ 14

Gebührenschildner

Gebührenschildner ist, wer im Zeitpunkt des Entstehens der Gebührenschild Eigentümer des Grundstückes oder ähnlich zur Nutzung des Grundstückes dinglich berechtigt ist. Gebührenschildner ist auch der Inhaber eines auf dem Grundstück befindlichen Betriebes. Mehrere Gebührenschildner sind Gesamtschildner.

§ 15 a

Abrechnung, Fälligkeit, Vorauszahlung der Schmutzwassergebühr

(1) Die Einleitung des Schmutzwassers wird jährlich abgerechnet. Bei Einleitern nach § 10 Abs.2 Unterabsatz 3 wird der Verbrauch monatlich abgerechnet. Die Einleitungsgebühr wird einen Monat nach Zustellung des Gebührenbescheides zur Zahlung fällig.

(2) Auf die Gebührenschild sind am 31.3. und 30.9. jedes Jahres Vorauszahlungen in Höhe der Hälfte der Jahresabrechnung des Vorjahres zu leisten.

(3) Soweit eine Verbandsmitgliedsgemeinde oder ein für diese Gemeinde zuständiger Wasserzweckverband im Auftrag des Abwasserzweckverbandes die Gebührenfestsetzung und den Gebühreneinzug vornimmt, gelten die in der jeweiligen Wasserabgabesatzung festgelegten Bestimmungen über die Vorauszahlung.

(4) Fehlt eine solche Vorjahresabrechnung, so setzt der Abwasserzweckverband die Höhe der Vorauszahlungen unter Schätzung der Jahresgesamteinleitung fest.

§ 15 b

Abrechnung und Fälligkeit der Niederschlagswassergebühr

(1) Die Einleitung des Niederschlagswassers wird jährlich abgerechnet.

(2) Die Gebührenschild wird am 15.2., 15.5., 15.9. und 15.11. jedes Jahres in Höhe eines Viertels der Jahresabrechnung zur Zahlung fällig.

§ 16

Pflichten der Beitrags- und Gebührenschuldner

Die Beitrags- und Gebührenschuldner sind verpflichtet, dem Abwasserzweckverband für die Höhe der Schuld maßgebliche Veränderungen unverzüglich zu melden und über den Umfang dieser Veränderungen - auf Verlangen auch unter Vorlage entsprechender Unterlagen - Auskunft zu erteilen.

§ 17

In-Kraft-Treten

Diese Satzung tritt am 01.01.2007 in Kraft.

Abweichend davon tritt § 10 Abs. 3 Buchstabe a erst zum 01.01.2009 in Kraft.

Gleichzeitig tritt die Satzung vom 12.12.2001 und die Änderungssatzung vom 29.04.2005 außer Kraft.

§ 18

Übergangsregelung zu § 5 Abs. 5

1. Die im zeitlichen Anwendungsbereich der früheren Satzungen erfüllten Tatbestände oder Teiltatbestände gelten beitragsrechtlich als abgeschlossen. Diese Übergangsregelung beschränkt sich nur auf bereits bestandskräftig abgeschlossene Altfälle.
2. Wird bei unbebauten Grundstücken, bei denen die Beitragspflicht vor dem in Kraft treten dieser Satzung entstanden ist, die Geschossfläche vergrößert, so entsteht die Beitragspflicht nach Maßgabe dieser Satzung mit dem Abschluss der jeweiligen Maßnahme.

Erding, den 5. Dezember 2006

Abwasserzweckverband
Erdinger Moos

Herbert Knur
Verbandsvorsitzender

Termine

Abfuhrbezirke und Abfuhrtermine der „Gelben Säcke“ im Landkreis Erding für das zweite Halbjahr 2006

Abfuhr- gebiet	Bemerkung	Abfuhrtermine						
		03.07	31.07	28.08	25.09	23.10	20.11	18.12
Berglern		03.07	31.07	28.08	25.09	23.10	20.11	18.12
Bockhorn		19.07	17.08	13.09	11.10	08.11	06.12	
Buch am Buchrain		17.07	14.08	11.09	09.10	06.11	04.12	
Dorfen Stadt (Aussenbe- reich West)	Grenze B 15	10.07	07.08	04.09	02.10	30.10	27.11	23.12
Dorfen Stadt * (Aussenbe- reich Ost)	Grenze B 15	11.07	08.08	05.09	04.10	31.10	28.11	27.12
Dorfen Stadt – Ost **	Grenze B 15	12.07	09.08	06.09	05.10	02.11	29.11	28.12
Dorfen Stadt - West	Grenze B 15	13.07	10.08	07.09	06.10	03.11	30.11	29.12
Eitting		07.07	04.08	01.09	29.09	27.10	24.11	22.12
Erding Stadt	Gleicher Tag wie Restabfalltonnen	17.07	14.08	11.09	09.10	06.11	04.12	
Erding Stadt	Gleicher Tag wie Restabfalltonnen	18.07	16.08	12.09	10.10	07.11	05.12	
Erding Stadt	Gleicher Tag wie Restabfalltonnen	19.07	17.08	13.09	11.10	08.11	06.12	
Erding Stadt	Gleicher Tag wie Restabfalltonnen	20.07	18.08	14.09	12.10	09.11	07.12	
Erding Stadt	Gleicher Tag wie Restabfalltonnen	21.07	19.08	15.09	13.10	10.11	08.12	
Erding Stadt	Nur dort Abholung, wo 1,1 m³Behälter für Restabfall stehen	24.07	21.08	18.09	16.10	13.11	11.12	
Finsing		28.07	25.08	22.09	20.10	17.11	15.12	
Forstern		05.07	02.08	30.08	27.09	25.10	22.11	20.12
Fraunberg		05.07	02.08	30.08	27.09	25.10	22.11	20.12
Hohenpolding		18.07	16.08	12.09	10.10	07.11	05.12	
Inning am Holz		18.07	16.08	12.09	10.10	07.11	05.12	
Isen		04.07	01.08	29.08	26.09	24.10	21.11	19.12
Kirchberg		06.07	03.08	31.08	28.09	26.10	23.11	21.12
Langenprei- sing		03.07	31.07	28.08	25.09	23.10	20.11	18.12
Lengdorf		14.07	11.08	08.09	07.10	04.11	01.12	30.12
Moosinning		26.07	23.08	20.09	18.10	15.11	13.12	
Neuching		27.07	24.08	21.09	19.10	16.11	14.12	
Oberding		25.07	22.08	19.09	17.10	14.11	12.12	
Ottenhofen		27.07	24.08	21.09	19.10	16.11	14.12	
Pastetten		20.07	18.08	14.09	12.10	09.11	07.12	
Sankt Wolf- gang		03.07	31.07	28.08	25.09	23.10	20.11	18.12

Steinkirchen		06.07	03.08	31.08	28.09	26.10	23.11	21.12
Taufkirchen (Ort)		06.07	03.08	31.08	28.09	26.10	23.11	21.12
Taufkirchen (Aussenbereich Ost)	Grenze B 15	07.07	04.08	01.09	29.09	27.10	24.11	22.12
Taufkirchen (Aussenbereich West)	Grenze B 15	10.07	07.08	04.09	02.10	30.10	27.11	23.12
Walpertskirchen		17.07	14.08	11.09	09.10	06.11	04.12	
Wartenberg		04.07	01.08	29.08	26.09	24.10	21.11	19.12
Wörth		20.07	18.08	14.09	12.10	09.11	07.12	

- * Die Bereitstellung der Gelben Säcke ist für den gesamten Aussenbereich Dorfen-Ost an diesem Termin (Tiefenbach, Eibach, Hausmehring, usw.).
- ** An diesem Termin erfolgt auch noch die Abholung der Gelben Säcke für den Aussenbereich Dorfen-Ost, die am Vortag nicht „geschafft“ wurde.

Beratung für hör- und sprachauffällige Kinder im Gesundheitsamt Erding

Seit Jahren finden in regelmäßigen Abständen im Gesundheitsamt Erding pädoaudiologische Sprechstunden statt. Die Beratung wird von einer Hörgeschädigtenpädagogin von der Pädagogisch- Audiologischen Beratungsstelle in München durchgeführt.

Dabei geht es in erster Linie um Abklärung von Hör- und Sprachauffälligkeiten, die zu Lernproblemen führen können.

Ziel der Beratung ist einmal, zu prüfen und näher abzuklären, ob Behandlungsmaßnahmen, also eine Überweisung an den HNO-Arzt zur Einleitung einer Therapie notwendig sind.

Zum anderen ist sie aber auch eine gezielte heil- und sonderpädagogische Beratung, insbesondere zu Fragen der schulischen Eingliederung. Die Früherfassung des hörgestörten Kindes ist das entscheidende diagnostische und therapeutische Prinzip der Beratung.

Leichte Hörstörungen werden nicht selten erst im Kindergartenalter erkannt.

Wenn ein Kind allerdings nicht richtig hört, lernt es auch nicht richtig sprechen; die geistige und soziale Entwicklung ist dadurch ebenfalls eingeschränkt. Daher unsere Bitte, „achten Sie auf hör- und sprachauffällige Kinder“. Machen Sie gegebenenfalls die Eltern auf unsere Sprechtage zur Abklärung des Problems aufmerksam.

An folgenden Tagen gibt es für das Schuljahr 2006/2007 die Beratung für hör- und sprachauffällige Kinder im Gesundheitsamt Erding:

Mittwoch, den 17.01.2007
 14.02.2007
 21.03.2007
 02.05.2007
 27.06.2007
 25.07.2007

Weitere Informationen gibt es bei der pädagogisch-audiologischen Beratungsstelle München, Telefon 089/741 322 38 oder beim Gesundheitsamt Erding, Telefon 08122/58-1430.

Rat und Hilfe

Informationen über das Jugendamt und die Erziehungsberatungsstelle des Landkreises Erding gibt es auch im Internet:

<http://www.jugendamt-erding.de>
<http://www.erziehungsberatung-erding.de>

**Ihre Ansprechpartnerin in allen Gleichstellungsfragen
für Frauen und Männer in Familie, Beruf und Gesellschaft:**

Marietta Wolf
Landratsamt Erding

Tel. 08122 / 58-1429, E-Mail: gleichstellung@lra-ed.de

Staatlich anerkannte Beratungsstelle für Schwangerschaftsfragen

<http://www.schwanger-in-erding.de>

E-Mail: schwanger@lra-ed.de

- Beratung in allen die Schwangerschaft betreffenden psychosozialen Fragen
- Schwangerschaftskonfliktberatung nach StGB § 219

Landratsamt Erding
Abt. 5 – Gesundheitsamt

Bajuwarenstr. 3
85435 Erding
Tel. 08122/58-1430

Termine nach Vereinbarung

Rat und Hilfe für Frauen in Not

Tel. 08081/1738

Die Mitarbeiterinnen des Frauenhauses
sind rund um die Uhr erreichbar.
Anrufe werden streng vertraulich behandelt.



**Freitags, außer Feiertage, von 10.00 Uhr bis 16.00 Uhr,
März bis Dezember,
am Dorfplatz in Moosen.**



**Bauernhausmuseum
des Landkreises Erding**
Taufkirchener Straße 24
85435 Erding

Ganzjährig
jeden Freitag Bauernmarkt von 14 – 18 Uhr

Martin Bayerstorfer, Landrat